VAPAUS

Ilmestyy tiistaina, torstaina ja lauantaina — Perustettu vuonna 1917

Canadan suomalaisten itsenäinen työväenlehti

No. 104 — Vol. XLVII vuosikerta — SUDBURY, ONTARIO — Tiistaina, syysk. 3 p. 1963 — Tuesday, Sept. 3, 1963

Social creditin johtaja-kysymyksestä avoin riita

Quebecilaiset puolueen jäsenet vaativat länsimaakuntalaisen johtaja Thompsonin eroa

Granby. — Social credit puolueen Quebecin jaoston jäsenet äänestivät eilen puolueen kansallisen johtajan Robert N. Thompsonin viraltaan poistamisen puolesta. Samalla kehoitettiin puolueen quebecilaisia jäseniä valitsemaan puolueelle uuden parlamenttaarisen johtajan siksi aikaa kunnes voidaan pitää puolueen edustajakokous.

Täällä pidettyyn kokoukseen osallistui noin 600 edustajaa, joista arviolta suhteessa 3—1 äänesti ehdotuksen puolesta varsin vähäisen keskustelun jälkeen. Jotkut edustajat valittivat jälkeenpäin, että heillä ei ollut tilaisuutta riittävään keskusteluun.

Samalla quebecilaiset social creditin jäsenet hyväksyivät ehdotuksen, minkä mukaisesti tullaan nimittämään 10-jäseninen komitea harkitsemaan josko olisi mahdollista muodostaa maakunnallinen puolue.

Heti Thompsonin viraltaan poistamispäätöksen hyväksymisen jälkeen puolueen 16 henkilöä käsittävä parlamenttiryhmä piti kokouksen päättääkseen josko he hyväksyvät edustajakokouksen päätöksen. Samassa kokouksessa valittiin Real Caouette uudelleen puolueen Quebecin jaoston johtajaksi.

Puolueen parlamenttiryhmän kokouksen puheenjohtaja Quebec Eastin vaalipiiriä edustava Robert Beaule ilmoitti myöhemmin, että 10 parlamenttiryhmän jäsentä oli hyväksynyt Quebecin jaoston edustajakokouksen päätöksen ja että kuusi muuta parlamenttiryhmän jäsentä oli halunnut neuvotella asiasta paikallisten järjestäjiensä kanssa ennen päätöksensä antamista. Kukaan näistä henkilöistä ei ollut halukas ilmoittamaan mitkä jäsenet olivat kannattaneet Thompsonin viraltaan poistamista.

Kolme muuta social credit puolueen parlamentissa olevaa jäsentä ei osallistunut parlamenttiryhmän kokoukseen. Vielä yksi social creditin ehdokkaana valittu henkilö ilmoittautui aikaisemmin itsenäiseksi. Saatujen tietojen mukaan mr. Thompsonin ja mr. Caouetten välillä on ollut pitkäaikainen riita siitä josko mr. Thompsonin olisi edelleen jatkettava puolueen kansallisen johtajan ominaisuudessa.

Puhuessaan edustajakokoukselle 90 minuutin ajan viime lauantaina mr. Caouette kuvasi mr. Thompsonia Albertan pääministeri E. C. Manningin "marionettina" ja lisäksi, että häntä ei olisi valittu puolueen johtajaksi v. 1960 jos hän olisi ryhtynyt vastustamaan hänen valintaansa.

Caouette väitti, että 10 minuuttia ennen puoluejohtajan vaaleja v. 1960 edustajakokouksessa mr. Manning oli tullut hänen puheilleen ja sanoneen: "Sanokaa ihmisillenne jotta heidän olisi äänestettävä Thompsonin puolesta, sillä länsi ei tulisi koskaan hyväksymään roomalaiskatolista Canadan ranskalaista johtajaa."

Kaksi ontariolaista edustajaa ilmoitti edustajakokouksessa, että he myös kannattavat Thompsonin syrjäyttämistä siitä syystä, että Caouette on todellinen puolueen "ääni" ja että länsimaakunnista kotoisin oleva Thompson ei todella edusta puolueen jäsenten tahtoa.

THOMPSON VAATI CAOUETTEN EROA

Ottawa. — Vuonna 1960 social credit puolueen kansalliseksi johtajaksi valittu Robert Thompson sanoi täällä sunnuntai-iltana, että olisi parempi jos Caouette eroaisi virastaan.

Tähän mr. Caouetten ilmoitetaan vastanneen kysymyksellä: "Kysykää häneltä miksi johtajanvaaleissa jätetty äänestysliput oli poltettu?" (Mitään numeroita ei annettu julkisuuteen tästä vaalista, väitetään joissakin uutistiedoissa).

Social credit puolueella on tällä hetkellä 24 edustajaa liittoparlamentin alahuoneessa, joista 20 Quebecista. Liberaaleilla on 129 edustajaa, konservatiiveilla 95 ja uudella demokraattisella puolueella 17.

Viime lauantaina ilmoitettiin täällä, että mr. Thompson ei osallistu puolueen Quebecin jaoston edustajakokoukseen. Hänen kerrotaan sanoneen: 'Kansallisen liikkeen johtajana en voi pitempään sietää enkä hyväksyä (mr. Caouetten) edesvastuuttomia lausuntoja eikä hänen ilmaistua sympatiaan ja poliittista yhteyttään separatistiliikkeeseen."

Ennen lähtöään kotiinsa Red Deeriin, Albertaan, hän kuitenkin näytti sanomalehtimiehille osan kirjoitetusta puheestaan, joka oli tarkoitus esittää hänen puolestaan Quebecin jaoston kokouksessa ja jossa ehdotetaan quebecilaisia social credit puolueen jäseniä pysymään edelleenkin puolueen riveissä.

Noin 100 ihmistä kuoli tapaturmaisesti viikonlopulla

Toronto. — Eilen iltaan mennessä Canadassa oli tapahtunut pitkän työnpäivän viikonvaihteen aikana 97 tapaturmaista kuolemaa ja näytti siltä, että puoleen yöhön mennessä tulisi tapahtumaan enemmän tapaturmaisia kuolemia kuin tapahtui saman viikonvaihteen aikana viime vuonna, jolloin merkittiin ennätysmäinen 102.

Sitten kello 6 perjantaina paikallista aikaa oli eilen iltaan mennessä 65 ihmistä saanut surmansa Canadan maanteillä, 17 oli hukkunut, 11 kuollut tulipaloissa, yksi metsästysonnettomuudessa ja kolme muuta erinäisissä muissa onnettomuuksissa.

Maantieturvallisuusneuvosto Ottawassa ennusti ennen viikonvaihdetta, että 54 henkilöä tulee kuolemaan maanteillä. Tämä luku tuli kuitenkin ylitetyksi huomattavalla määrällä.

Canadian Press-uutistoimiston keräämien tilastojen mukaan Ontarion osalle lankesi suurin uhriluku, 27 ihmisen kuollessa liikenneonnettomuuksissa, 5 hukkui, 7 kuoli tulipaloissa ja kaksi muissa onnettomuuksissa.

75,000 USA-vastaista mielenosoittajaa Japanissa viikonlopulla

Tokio. — Noin 75,000 japanilaista osallistui mielenosoituksiin viime sunnuntaina protestoiden sen johdosta, että yhdysvaltalaisella laivastoasemalla oli vieraillut yhdysvaltalaisia ydinvoimaisia sukellusveneitä ja sitä, että Japaniin on tuotu yhdysvaltalaisia F-105-mallisia hävittäjälentokoneita.

Poliisin antaman tiedon mukaan nämä vasemmistolaisten ainesten järjestämät mielenosoitukset pidettiin Jokosukassa, joka sijaitsee lähellä Tokiota ja Sasebossa Kyushun saarella. Mitään välikohtauksia ei ilmoiteta kuitenkaan tapahtuneen.

Noin 50,000 mielenosoittajaa saapui Jokosukassa Yhdysvaltain 7. laivaston ja tukikohdan portille kantaen tunnuksia, joissa sanottiin "Ei lisää atomi- ja ydinpommivahinkoja". Marssijat huusivat tunnusta "Mene kotiin jenkki".

Sasebossa, mihin tuotiin äskettäin suihkumoottoreilla varustettuja yhdysvaltalaisia hävittäjälentokoneita, 25,000 ihmistä osallistui rauhalliseen mielenosoitukseen.

Hallituksen johtajat väittävät, että Japani ei ole sellaisessa asemassa, että se voisi Yhdysvaltain ja Japanin välisen turvallisuussopimuksen voimassa ollen kieltää yhdysvaltalaisten ydinvoimaisten sukellusveneiden Japanin satamassa vierailun tai yhdysvaltalaisten hävittäjälentokoneiden sijoittamisen Japanin alueelle.

Työväenjohtaja ehdottaa Kiinan tunnustamista

Hamilton. — Ontario Federation of Laborin presidentti David Archer sanoi täällä eilen, että canadalaisten tulisi vaatia jotta hallitus muuttaisi tekopyhän suhtautumisensa Kiinaan — sen, että se kyllä myy Kiinalle viljaa, mutta samalla kieltäytyy tunnustamasta sitä.

"Ainoa järjellinen suhtautuminen olisi se, että tunnustettaisiin Kiinan hallitus ja sen olemassaolo ja pidettäisi diplomaattiset kanavamme auki", sanoi hän suurelle väkijoukolle Dundurninin parkissa, johon ihmiset olivat kerääntyneet ennen osallistumistaan Toronton historian suurimpaan työnpäivän juhlaparaatiin keskikaupungilla. Joidenkin arvioiden mukaan juhlaparaatiin osallistui 25,000 ihmistä.

Clinton haali on keskustelun aiheena

Vancouver, B.C. — Kesäiset tapahtumat kulkevat hiljalleen muistojen joukkoon. 'Piknikit" Sampolassa ovat olleet, mutta kuitenkin on vielä jälellä saunan uudistamismeiningit syysk. 14 päivänä. Silloin kello kuudelta, alkaa se "testaus" siitä onko löylyä ja kuinka kuumaa? Ravintolassa tarjoillaan saunakahvit halvalla hinnalla ja kello 9 alkaa tanssit. Soitosta huolehtii R. Helinin soittajat. Onpa siinä tohinaa yhden lauantai-ehtoon osalle. Ei siis muuta kun pidetään touhut mielessä.

Osastomme syyskuun kokous pidetään vielä keskiviikkoiltana 11 päivänä, alkaen kello 7.30. Tästä kokouksesta erikoismaininta koska silloin päätetään josko myymme Clinton-haalin. Ostajat kiertävät ympäri kuin kiljuvat jalopeurat. Tämä antoikin aihetta keskusteluun jo kahdessa edellisessä kokouksessa. Nyt annamme jäsenistölle tieloksi. Tulkaapa joukolla jutustelemaan ja päättämään ryhdymmekö myyntipuuhiin ja edelleen, pienemmän uuden talon valmistamiseen? Huomautettakoon, että ainoastaan jäsenet ovat tästä asiasta päätösvaltaisia, ja edelleen, mitä järjestömme TPK asiasta sanoo.

Kehoitammekin jäsenistöä joukolla saapumaan tähän tärkeään kokoukseen, siellä sitten kuullaan millaisia viitteitä meillä jo on, ja mitä asiasta joukolla arvellaan.

Syystoimintakaudesta emme tässä vaiheessa voi vielä paljoakaan mainita. Näytelmiä on jo kotona ja varmaankin heti ilmojen viilennettyä alkaa kuulua mitä tuleman pitää. Nyt jäämmekin vain varttoovalle kannalle. — M. S.

Espanjalaiset kaivostyöläiset kapinoivat

Madrid. — Espanjalaiset työväenjohtajat ilmoittivat viikonvaihteessa että kivihiilirikkailla Asturiasin ja Leonin alueilla oli silloin 17,000 kaivostyöläistä poissa työstä työnantajien ja työläisten erimielisyyksien takia.

Asturiasin alueella oli suljettuna 15 kaivosta, joissa on työskennellyt 14,000 työläistä. Kaivokset suljettiin alueen siviilikuvernöörin määräyksestä kolmisen viikkoa sitten sen takia, että työläiset olivat ryhtyneet hidastuttamistoimenpiteisiin tai jääneet kokonaan pois töistä.

Vaalimainos on tämäkin. Ontariossa suoritetaan syyskuun lopulla kireät maakuntavaalit ja niinpä talous- ja kehitysministeri Macaulay ja opetusministeri William Davies viimeistelevät fyysillistä kuntoaan tätä kampanjaa varten, kuten ainakin kuvasta näyttää. — TNS-kuva.

VIIME TIEDOT

Tuskegee, Ala. — Alabaman kuvernööri George Wallace on jälleen uhmannut liittohallituksen määräyksiä ja määrännyt itse osavaltion aseväen estämään rotusyrjinnän poistamisen Alabaman keski- ja alkeiskouluissa. Tarkkailijat täällä ovat kuitenkin sitä mieltä, että näin voi tapahtua vain lyhyemmän ajan. Hän määräsi viikonvaihteessa jotta Tuskegeen kansakoulut on pidettävä suljettuna vielä yhden viikon.

Moskova. — Neuvostoliiton uutistoimisto Tass on tiedottanut jotta korkein neuvosto on ratifioinut yksimielisesti aikaisemmin allekirjoitetun sopimuksen ydinasekokeiden kieltämisestä atmosfäärissä, vedessä ja avaruudessa.

Srinagar, Kashmir. — Voimakas maanjäristys tärisytti Kashmirin laaksoa eilen Pohjois-Intiassa ja ensimmäisissä tiedotuksissa sanottiin, että 100 ihmisen pelätään saaneen surmansa ja 500 muun loukkaantuneen. Eilen iltaan mennessä pelastustyöläiset olivat löytäneet 73 ruumista. Yli 1,000 rakennusta oli luhistunut alueella.

Hyannis Port, Mass. — Presidentti Kennedy sanoi täällä eilen, että hän epäilee josko voitaisiin voittaa sota kommunismia vastaan Etelä-Vietnamissa ellei hallituksen taholta ryhdytä suurempiin yrityksiin saada yleinen kannatus puolelleen. Hän oli sitä mieltä, että Diemin hallitus oli menettänyt kansan luottamusta viimeisen kahden kuukauden aikana. Samalla hän kuitenkin lupasi jatkaa Yhdysvaltain avunantoa Diemin hallitukselle.

Montreal. — Kuusi quebecilaista social credit puolueen jäsentä ilmoitti täällä eilen illalla, että he tulevat kannattamaan Robert Thompsonia edelleen puolueen johtajana ja kieltäytymään seuraamasta Real Caouettea.

Helsinki. — Pääministeri Ahti Karjalainen esitti johtamansa kokoomushallituksen eronpyynnön hallituksen jäsenten ollessa erimieltä ehdotetusta ruokatavarain hintojen nostamisesta. Hallituksen eroaminen tapahtui muutamia tunteja sen jälkeen kun kolme sen jäsentä erosi viroistaan saman kysymyksen takia. Nämä kolme erosivat kun hallitus kieltäytyi kannattamasta päätöslauselmahdotusta, minkä mukaisesti se olisi ottanut omaksi rasitukseekseen ehdotettujen tuottajille maksettavien hintojen korotuksen.

Diemin valta horjumassa "Etelä-Vietnamissa?"

Saigon. — Eräs canadalainen kirjeenvaihtaja kirjoitti täältä viikonvaihteessa, että vaikka presidentti Ngo Dinh Diemin hallitus on vielä epävarmassa vallassa Etelä-Vietnamissa, niin on kyseenalaista kuinka suuressa määrässä hän on joutunut luovuttamaan määräysvaltaansa nuoremmalle veljelleen, Ngo Dinh Nhulle, joka on toiminut presidentin neuvonantajana.

Samalla ilmoitetaan olevan epävarmuutta siitä kuinka suuressa määrässä sotilasvoimat ovat siviilihallituksen kontrollissa.

Kuitenkin 12 päivää kestäneen sotalain voimassaoloajan jälkeen ei vielä viikonvaihteessa ollut mitään merkkiä siitä jotta olisi tapahtunut aikaisemmin ennustettu kenraalien toimeenpanemaa sotilasvallankaappausta.

Vielä viikonvaihteessa oli voimassa täydellinen sensuuri. Mainittu canadalainen kirjeenvaihtaja kertoo matkustaneensa ilmateitse Hong Kongiin ja lähettäneen tiedonantonsa sieltä.

Hän kertoo, että kun hän lähti Saigonnista, niin kaupunki oli edelleenkin täydellisen sotilasvallan alaisuudessa. Kaikkialla valtakatujen risteyksissä oli automaattisin asein varustettuja sotilaita ja kaikki vastamielenosoitukset oli jyrkästi kielletty.

Viime lauantaina pidettiin täällä huolella järjestetty hallitusta puoltava mielenosoitus, johon ilmoitetaan osallistuneen 30,000 — 100,000 ihmistä. Mutta numerot tässä tapauksessa eivät kuvaa kansan todellista mielialaa, kertoo canadalainen kirjeenvaihtaja, sillä suurin osa väkijoukosta oli valtion toimenhaltijoita ja siviiliasuun puettuja sotilaita sekä Nhun Tasavaltalaisnuorisojärjestön sinisiin univormuihin puettuja jäseniä ja naisten järjestöjen jäseniä, joille kaikille oli annettu määräys osallistua mielenosoitukseen.

Liberaalijohtaja:

Metsälakkolaisten kuolemat toryhallituksen oven eteen

Kapuskasing. — Liberaalien ontariolainen johtaja John Wintermeyer syytti täällä sunnuntaina, että konservatiivisen hallituksen syyksi on laskettava se, että Reesorissa oli viime helmikuussa tapahtunut kolmen metsätyölakkolaisen kuoliaaksi ampuminen ja yhdeksän muun haavoittaminen.

Puhuessaan Cochrane North-vaalipiirin liberaaliyhdistykselle hän syytti toryhallitusta siitä, että se oli tahallisesti loukannut työsuhdelain erästä kohtaa ennenkuin työriita alkoikaan metsätyöläisten ja työnantajien välillä ja että se oli samalla laiminlyönyt velvollisuutensa ylläpitää lakia ja järjestystä.

"Tälle hallitukselle oli varoitettu mahdollisista välikohtauksista kyllin ajoissa vastuunalaisten union johtajien ja kunnallisten johtajien taholta. Se ryhtyi vain vähäisiin toimenpiteisiin. Huolimatta avunhuudoista se kieltäytyi turvaamasta ihmishenkiä ja suojelemasta niiden ihmisten omaisuuksia, jotka olivat oikeutettuja sellaiseen suojeluun", sanoi hän.

Mr. Wintermeyer syytti edelleen, että työministeri Rowntree oli tahallisesti johdattanut harhaan maakunnan väestöä ja lainlaatijakuntaa viime helmikuussa. Hän sanoi, että työministeri ei ollut tietoinen siitä mitä oli tapahtumassa tai muussa tapauksessa hän oli tahallisesti väärístellyt tosiseikkoja kun hän sanoi, että metsäteollisuuden omistajat olivat ilmoittaneet olevansa valmiit hyväksymään samat työehdot kuin hyväksyttiin Lumber and Sawmill Workers-union ja Abitibi-yhtiön välillä allekirjoitetussa työehtosopimuksessa.

Neuvottelut paperiyhtiön (Spruce Falls) ja union välillä ajautuivat umpikujaan viime vuoden elokuussa ja saman union ja Abitibi-yhtiön välillä allekirjoitettiin uusi työehtosopimus viime vuoden joulukuussa. Mitkään muut metsäyhtiöt eivät olleet halukkaita allekirjoittamaan samanlaista sopimusta kuin allekirjoitettiin Abitibi-yhtiön toimesta ja niin unioa oli vastassa sovinto-oikeusprosessi, mikä vaati kolmisen kuukautta aikaa.

"Kevään ensimmäinen suojasää ei ollut kaukana. Siihen mennessä metsätyöt olisivat päättyneet ja union neuvotteluasema olisi menetetty", sanoi liberaalien johtaja. "On olemassa kaksi miestä, joita voidaan syyttää tästä tilanteesta; toryhallituksen työministerit William Warrender ja Leslie Rowntree."

Hän sanoi, että he olivat antaneet uniolle vääriä tietoja yhtiöiden valmeudesta allekirjoittaa uusi sopimus samoin ehdoin kuin allekirjoitettiin Abitibi-yhtiön toimesta.

Lisäksi, sanoi liberaalijohtaja, toryhallitus oli loukannut työehtolakia sillä, että helmikuun 11 päivän tapahtumien jälkeen se oli uhannut työläisiä pakollisella sovinto-oikeudella saaden siten sopimuksen aikaan luvaten samalla, että työläisten valituksia tullaan tutkimaan sopimuksen allekirjoittamisen jälkeen. Kuitenkin vasta heinäkuun 30 päivänä työministeri suostui neuvonpitoon työläisten edustajien kanssa, mutta kuitenkin lähti kokouksesta suuttuneena vain viisi minuuttia sen alkamisen jälkeen.

Hyviä tuloksia taas South Porcupinessa

Bill Heikkilä teki jälleen uuden ennätyksen keihäänheitossa

South Porcupine. — (W.B.) — Kaunis sää suosi työnpäivän viikonloppuna v- ja u- seura Viestin järjestämä SCAUL:n ehkä viimeisimpiä kilpailuja tänä kesänä. Seuran kenttä oli oikein hyvässä kunnossa ja varsinkin urheilijat antoivat sille suuren arvon. Kuten tavallista Kulta-alueella, kaikki oli mitä parhaassa kunnossa urheilijain hyväksi.

Näitä kilpailuja voidaankin pitää ikäänkuin ensi kesän suurjuhliemme esikävijöinä. Lauantai-illan tansseissa olikin selvästi jo suurjuhlien henkeä ja kohosi entistä ylemmäksi kilpailujen aikana, varsinkin urheilijain parissa.

Bill Heikkilä rikkoi aikaisemmin tekemänsä keihäänheiton ennätyksensä melkein 4 metrillä. Hänen uusi ennätyksensä on nyt peräti 65 metriä 79 senttimetriä. Sudburyn Don Hutman yritti parantaa uutta seiväshyppyennätystään, jonka hän teki suurjuhlissa, mutta hän ei onnistunut tällä kertaa. Samoin, South Porcupinen Viestin B. Bush yritti ylittää A. Hunnakon tekemää korkeushypyn ennätystä, mutta ei vielä onnistunut.

Kaiken kaikkiaan, isäntäseuran lisäksi, oli edustettuna näissä kilpailuissa SCAUL:n seurat Yritys, Torontosta, Alerts, Sudburysta, Isku, Port Arthurista ja Jehu Beaver Lakelta sekä myöskin v- ja u- seura Reipas Port Arthur ja Silver Spikes Track Club, myös Port Arthurista.

30 urheilijaa osallistui kilpailuihin.

TULOKSET:

100 METRIÄ

Yleinen sarja: 1) T. Saari, Jehu, 11.8.

Alle 21 v 1) J. Lafonde Viesti. 11.5, 2) T. Miner, Viesti, 11.8, 3) D. Hutman Alerts 4) B. Tremblay Viesti 5) R. Viirre Viesti.

Alle 17 v: 1) R. Paananen Yritys 11.7, 2) B. Gram Viesti 12.9, 3) B. Pulkkinen Alerts 13.0, 4) L. Niemi Viesti 5) G. Brenton Jehu, 6) O. Kassinen Alerts.

Naise: 1) G. Backman Silver Spikes P.A. 13,6 2) J. Ferguson Isku 13.7, 3) L. Leonard Jehu 13.9 4) M. Hämäläinen. Isku.

200 METRIÄ:

1) T. Saari Jehu 24,2 2) T. Paalanen Reipas, 26.0.

Alle 21 v: 1) J. Lafonde Viesti 24.0, 2) T. Miner Viesti 24.2, 3) D. Hutman, Alerts 25.8, 4) B. Tremblay Viesti.

Naiset: 1) G. Backman Silver Spikes 29.0, 2) J. Ferguson Isku 29,9.

1,500 METRIÄ:

1) L. Luhta, Viesti, 4.49.0, 2) G. Brenton Jehu 5.23.2.

SEIVÄSHYPPY

Yleinen: 1) T. Paalanen Reipas 2.10, 2) E. Takala Yritys 2.10.

Alle 21 v. 1) D. Hutman Alerts 285 2) B. Tremblay Viesti 227 3) B. Pulkkinen Alerts 227.

KORKEUSHYPPY

Yleinen: 1) B. Bush Viesti 175 2) E. Takala 160 3) T. Paalanen Reipas 155.

Alle 21 v: 1) D. Hutman Alerts 165, 2) H. Kataja Yritys 160, 3) T. Miner Viesti 145.

Alle 17 v: 1) R. Junnila Yritys 150 2) R. Paanan Yritys 145 3) R. Gram Viesti 145.

PITUUSHYPPY

Yleinen: 1) T. Paalanen Reipas 632 2) B. Bush Viesti 615 3) T. Saari Jehu 614 4) E. Takala Yritys 5.43.

Alle 21 v:

1) Lafonde 5.96 2) Hutman Alerts 580 3) T. Miner Viesti 553 4) B. Heikkilä Yritys 518 5) M. Matthewman Alerts 511 6) H. Kataja Yritys 505 7) R. Viirre Viesti 492.

Alle 17 v: 1) B. Pulkkinen Alerts 540 2) B. Gram Viesti 531 3) L. Niemi Viesti 515 4) . Brenton Jehu 462 5) D. Pulkkinen Alerts 443 6) O. Kasinen 417.

Naiset: 1) L. Leonard Jehu 481 2) J. Ferguson Isku 459 3) G. Backman Silver Spikes 447 4) M. Hämäläinen Isku 3.89.

KUULANTYÖNTÖ

Yleinen: 1) T. Paalanen 11.18 2) E. Takala Yritys 10.99 3) T. Saari Jehu 10.48 4) B. Bush Viesti 9.78.

Alle 21 v: 1) B. Heikkilä 12.66, 2) H. Kataja 12.18, 3) D. Hutman Alerts 11.09 4) T. Miner Viesti 10.94 5) B. Tremblay 9.79 6) J. Lafonde Viesti 9.60.

Alle 17 1) B. Pulkkinen Alerts 11.50 2) B. Gram Viesti 10.20 3) D. Pulkkinen Aelrts 9.90 4) G. Brenton Jehu 9.50.

Naiset: 1) M. Hämäläinen Isku 8.78 2) J. Ferguson Isku 8.03 3) L. Leonard Jehu 7.32 4) G. Backman Silver Spikes 6.85.

KIEKONHEITTO

Yleinen: E. Takala Yritys 28.12 2) P. Penttilä Viesti 27.14.

Alle 21 v 1) D. Hutman Alerts 31.16, 2) B. Heikkilä Yritys 30.48 3) R. Draper Viesti 28.00, 4) H. Kataja Yritys 27.55, 5) Haanpää Viesti 21.88.

Alle 17 v: 1) B. Pulkkinen 36.70 2) R. Junnila Yritys 32.41 3) B. Gram, Viesti 27.20 4) G. Brenton Jehu 26.42 5) D. Pulkkinen Alerts 24.24 6) O. Kassinen Alerts 23.51.

Naiset: 1) M. Hämäläinen Isku 23.70 2) L. Leonard Jehu 20.08 3) J. Ferguson Isku 19.39 4) G. Black-

Jatkuu sivulla 6.

Que. separatistit maalasivat tunnuksia kirkkojen seiniin

Danville, Que. — Maaliharjoin varustetut ilkityöntekijät tekivät tihutöitään viikonvaihteessa tässä 35 mailia pohjoiseen Sherbrookesta sijaitsevassa kylässä. Kolmen protestanttisen kirkon seiniin oli maalattu tunnuksia, katukylteistä oli maalattu pois englanninkielisiä sanoja ja useiden yksityisten kotien oviin, autoihin ja autovajojen oviin oli maalattu kirjaimet "FLQ" — Federation Liberation de Quebec.

Tämä oli toinen samanlainen tapaus kuukauden kuluessa. Aikaisemmin maalattiin kauppojen ikkunoihin ja maantiekyltteihin samat FLQ-kirjaimet.

BRUCE MAGNUSON EHDOKKAANA PORT ARTHURISSA

Port Arthur. — Viime torstaina täällä pidetyssä kokouksessa nimitettiin tunnettu metsätyöläisten union rakentaja, Bruce Magnuson, Port Arthurin piirissä kommunistisen puolueen ehdokkaaksi syyskuun 25 pnä pidettävään Ontarion maakunnan lainlaatijakunnan vaaleihin. Mr. Magnuson on nykyään kommunistisen puolueen Ontarion maakuntajärjestön johtaja.

Bruce Magnuson tulee vaatimaan vaaliohjelmassaan uusia työmahdollisuuksia ja elintason korottamista Ontariossa.

Nimityskokouksessa pitämänsä lyhyen puheen yhteydessä mr. Magnuson syytti, että nykyinen hallituspuolue,konservatiivipuolue, on jättänyt kehittämättä teollisuuslaitoksia Pohjois-Ontariossa viimeksikuluneen 20 vuoden aikana. "Meidän luonnonresurssimme kuljetetaan täältä Yhdysvaltoihin", sanoi mr. Magnuson syyttäen. "Ainakin 500,000 uutta työpaikkaa voitaisiin saada muutaman vuoden kuluessa 'kehittämällä teollisuuslaitoksia Pohjois-Ontariossa,. Torypuolue ei ole tätä velvollisuutta täyttänyt 20-vuotisen hallituskautensa aikana. Vain työväenliikkeen voimien lisääminen lainlaatijakuntaan toisi parannuksen tähän tilanteeseen", sanoi mr. Magnuson.

Fort William. — Puhuessaan Upsalassa, Ont. viime tiistaina NDPn ehdokas Ted Freeman korosti teollisuustoiminnan kehittämistä työttömyyden poistamiseksi. "Laaja koneteollisuusalojen kehittämisen ohjelma on vihdoinkin saatava alkuun täällä Luoteis-Ontariossa ja se on meille kaikille elinkysymys", selitti hän.

"Monissa Etelä-Ontarion keskuksissa ollaan huolestuneita teollisuuksien 'pakenemisesta'; pitkäaikaisesti vakiintuneet tehdaslaitokset sulkevat ovensa, jättäen avuttomaksi paljon ihmisiä", totesi hän.

Nykyinen hallitus Queens Parkissa on "lyhytnäköinen . . . vieläpä typerä . . .", salliessaan kaiken tämän tapahtua. Ontario tarvitsee hallituksen, joka auttaa uusien teollisuusalojen kehitystä Luoteis-Ontariossa, missä kunnat ja paikallinen väestö kykenisivät pystyttämään ja tervehtivät uusien teollisuuslaitosten alkamista, korosti mr. Freeman.

Puhuessaan Nolalussa hän erikoisesti selosti työkansan etujen mukaisen Medicare-ohjelman voimaansaattamista Ontariossa ja kehoitti äänestäjiä tutkimaan jokaisen puolueen esityksiä, sillä toiset niistä ovat vain väestön verotusohjelmia. Nyt tarvitaan todellista kansan etujen mukainen terveysohjelma, julisti hän.

* * *

Rainy River—Kenora vaalipiirissä tulee tällä kertaa olemaan kolme ehdokasta. NDP valitsi ehdokkaakseen Owen Lindsayn viime lauantaina Atikokanissa pidetyssä nimityskokouksessa. Nykyinen edustaja (konservatiivi Noden) on edelleen ehdokkaana ja liberaalipuolue on nimittänyt ehdokkaakseen G. L. Richardsonin. Mr. Lindsay pääsi toiselle tilalle edellisissä maakunnan vaaleissa. — ATH.

VAPAUS
(LIBERTY)
INDEPENDENT LABOR ORGAN OF FINNISH CANADIANS
Established Nov. 6, 1917.
Editor: W. Eklund — Manager: E. Suksi
Telephone: Office 674-4264 — Editorial 674-4265
Published thrice weekly: Tuesdays, Thursdays and Saturdays by Vapaus Publishing Co. Ltd., 100-102 Elm St. West, Sudbury, Ontario, Canada. Mailing address: Box 69
Advertising rates upon application, translations free of charge.
Authorized as second class mail by the Post Office Department, Ottawa, and for payment of postage in cash.
CANADIAN LANGUAGE PRESS CLUB
TILAUSHINNAT
Canadassa: 1 vk. $9.00, 6 kk. $4.75, 3 kk. 2.75 — USA:ssa 1 vk. $10.00 6 kk. $5.25 — Suomessa: 1 vk. 10.50 6 kk. 5.75

Hyvä ankkuri – köydessä heikkouksia

Viime viikolla julkaistiin lehtemme uutisosastolla Ontarion työväenpuolueitten vaaliohjelmat syyskuun 25 päivänä suoritettavia maakuntavaaleja varten. Uskomme, että lehtemme lukijat ovat tutkineet niitä molempia ohjelmia, sillä tosiasia on, että ainoastaan työväen ehdokkaita tukemalla ja äänestämällä voidaan näissä vaaleissa edistyksen pyörää nopeistuttaa. Mikään mahti maailmassa ei voi luonnollisestikaan kääntää historian lehtiä taaksepäin eikä edes pitemmäksi ajaksi pysähdyttää edistystä. Mutta väestön aktiivisesta panoksesta tai sen puutteesta riippuu kuitenkin ratkaisevasti se, kuinka nopeasti tulee edistystä kussakin ajankohdassa tapahtumaan.

Vähänkin syvällisempi tutustuminen työväenpuolueittemme vaaliohjelmiin osoittaa, että joistakin tärkeistä erilaisuuksistaan huolimatta ne samalla täydentävät toinen toistaan.

Tässä yhteydessä voidaan palauttaa mieleemme mm. seuraavaa: Uuden demokraattisen puolueen vaaliohjelma perustuu eräisiin tuiki tärkeisiin reformeihin; se on lujasti ankkuroitu sairaus- ja autovakuutusehdotuksiin. Samalla kun molemmat vanhat puolueet yrittävät valitsijain tunteita ja toivomuksia pilkaten saada vihdoinkin lupaamastaan sairausvakuutuksesta uudenlaisen lisäkeinon voittojen hankkimiseksi, on Uuden demokraattisen puolueen toimesta tehty käyttökelpoinen ehdotus sekä sairasvakuutuksen laatimiseksi että sen rahoittamiseksi.

Ja aikana jolloin autojen vakuutusmaksut ovat Ontariossa kohonneet pilviä hipoviksi, esittää Uusi demokraattinen puolue hallituksen alaista vakuutusjärjestelmää, mikä antaisi autoilijoille ja jalankulkijoille entistä paremman turvan ja silti alentaisi autoilijain vakuutusmenoja yhdellä kolmanneksella. Puolueen muut reformiesitykset ovat samansuuntaisia.

Luonnollisesti on vanhojen puolueiden ja niiden puolestapuhujien toimesta esitetty kiukkuisia vastaväitteitä ja uumoiltu, että esimerkiksi sairausvakuutuksen kuluista tulisi liian suuret menot maakuntahallitukselle ja loppukädessä veronmaksajille yleensä. Onpa selitetty, että jos esimerkiksi suuryhtiöitä verotetaan, kuten Uusi demokraattinen puolue esittää niin, että nekin joutuisivat osittain korvaamaan sairausvakuutuksen menot, niin se aiheuttaisi muka automaattisesti tavarain hintojen nousun — ikäänkuin osakkeenomistajain satumaisen korkeista voitto-osingoista ei voitaisi irroittaa tällaista pikkuerää yleishyödylliseen tarkoitukseen?

Lähtemättä yksityiskohtaisemmin näitä kysymyksiä analysoimaan, meistä tuntuu kuitenkin siltä, että vaikka Uuden demokraattisen puolueen vaaliohjelmaa voidaan verrata hyvään ankkuriin, niin sen köysi on kuitenkin liian heikko. Vanhojen puolueiden puhemiehet ja kannattajat ovat jo kilvalla peloitelleet valitsijoita sillä, että Uuden demokraattisen puolueen ohjelman toteuttaminen kohottaisi sekä veroja että elinkustannuksia yleensä — ja ne onnistuivatkin tässä valhekampanjassaan osittain siksi, kun Uuden demokraattisen puolueen vaaliohjelmassa kierretään kuin kissa kuumaa puuroa aikakautemme yhtä peruskysymystä, nimittäin aseistariisuntakysymystä ja sitä, mitä voisi meidän maakuntamme sen asian eteen tehdä, ja kuinka suuria verohuojennuksia siitä olisi saatavissa.

Tältä pohjalta katsoen kommunistisen puolueen Ontarion komitean vaaliohjelma täydentää ja lujittaa työväen vaalirintamaa tuntuvasti ja kommunisteille on siitä annettava täysi tunnustus, kuten siitäkin, että vain heillä näyttää olevan rohkeutta vaalitaistelujen yhteydessä kiinnittää huomiota myös siihen vaaraan, mitä ulkomaalaisen, ts. amerikkalaisen pääoman tunkeutuminen on maakuntamme talouskehitykselle aiheuttanut.

Kuten sanottu, me uskomme, että lehtemme lukijat ovat tutustuneet molempien työväenpuolueitten vaaliohjelmiin ja vertailleet niitä sekä liberaali- että konservatiivipuolueen epämääräisiin vaalilupauksiin. Vain täten menetellen, ohjelmia vertailemalla ja niihin arvostelevasti suhtautumalla, voidaan helpoimmin päästä selville, mistä on kulloinkin kysymys.

Me uskomme että näissä vaaleissa voidaan parhaiten edistää Ontarion taloudellista ja sosiaalista kehitystä siten, että annetaan varaukseton kannatus, mukaanlukien äänemme, työväenehdokkaille, tässä tapauksessa valtaosalta Uuden demokraattisen puolueen ehdokkaille. Vain se pakoittaa vanhatkin puolueet kunnioittamaan vaalilupauksiaan, jos vaalituloksissa tulevat vielä, kun työväenehdokkaiden kannatus lisääntyy ja voimistuu. Työläisten ja farmarien etujen kannalta katsoen voidaan siis ilman muuta todeta, että vanhojen puolueitten hyväksi annettava ääni ei mene ainoastaan hukkaan vaan koituu lisäksi työtätekevien omiksi kaulavilloiksi.

Kieleistä kehitystä Norjassa

Pääministeri Einar Gerhardsenin johtaman työväenpuolueen kaaduttua äänin 76—74, muodostettiin Norjassa viime viikolla maan oikeistopuolueiden johtajan John Lyngin porvarihallitus, joka ei voi muuta kuin huonontaa Norjan asemaa. Oikeistolehtien etukäteen julkaisemien kaavojen mukaan Norjan yhteiskuntaelämän "sosialisoinnista" luovutaan, mikä tarkoittaa sosiaalilainsäädännön ym. uudistusten jarruttamista ja kenties jo olemassaolevien etuisuuksien hontamistakin.

Pohjoismaiset huomioitsijat ovat tässä yhteydessä panneet merkille pienen sosialistisen kansanpuolueen menettelyn, jonka ansiosta Norjan työväenhallitus kaatui. Ei ole kysymys siitä, etteikö nyt kaatunutta työväenhallitusta olisi saanut arvostella, sillä olihan [illegible] arvostelemiseen aihetta. Mutta kun tuli ratkaistavaksi se, ryhdytäänkö yhteisrintamaan porvaristoa vastaan, tai antaudutaanko porvariston puolelle, niin tämä sosialistinen kansanpuolue valitsi työväenliikkeelle vieraan ja vahingollisen tien ja äänesti porvarien mukana työväenhallitusta vastaan.

Kaiken tämän jälkeen olisi suorastaan ihme, ellei Norjan porvariston taholta yritettäisi nyt, tilaisuuden siihen auettua, sitoa maa entistä lujemmin NATO:on samalla kun siitä koituvat kustannukset, verojen ja elinkustannusten nousu sälytetään lisääntyvässä määrässä pikkuihmisten, työläisten, talonpoikain ja keskiluokkalaisten kannettavaksi.

USA:n imperialismin "viides kolonna"

Jatkoa

Yhdysvaltojen propagandatoimintaa selostavan kirjoituksemme ensimmäisessä osassa kerrottiin USA:n ulkoministeriön johdolla tapahtuvasta toiminnasta poliitikkojen, sanomalehtimiesten, kirjailijoiden, kustantajien ja muiden ideologisen työn alalla toimivien henkilöiden voittamiseksi amerikkalaisystävällisen mielialan levittäjiksi omissa maissaan. Tänään on vuorossa ammattiyhdistysliikkeen ja opiskelijoiden keskuudessa tapahtuva toiminta.

Noin vuosi sitten yhdistyneiden ammattiliittojen ammattiyhdistyskeskuksen yhteyteen perustettiin nk. 'Vapaan työn kehittämisen amerikkalainen instituutti'. AFL—CIOn puheenjohtajan Meanyn sanojen mukaan tämän instituutin tehtävänä on järjestää eri maiden nuorten ammattiyhdistystoimihenkilöiden vierailuja. AFL—CIOn edustajat vartavasten valitsevat kutsuttavat henkilöt ja he saapuvat Washingtoniin 30—40 hengen ryhminä. Täällä heidät tutustutetaan ammattiyhdistystyön "teknilliseen puoleen" ja demokraattisten periaatteiden käytäntöönsoveltamisen" metodeihin.

GUIANAN ESIMERKKI

Mitä tämä käytännössä merkitsee, osoittavat aivan äskeiset tapahtumat Brittiläisessä Guianassa. Täällä oli kahden kuukauden pituinen lakko, jonka olivat organisoineet Guianan ammattiyhdistysjohtajat kaivaakseen maata Cheddi Jaganin hallituksen alta ja tehdäkseen siten tyhjäksi hänen edistyksellisen ohjelmansa sosiaalisten ja taloudellisten uudistusten aikaansaamiseksi. Kuten Cheddi Jagan totesi, 'on olemassa paljon seikkoja, jotka puhuvat sen puolesta, että lakko oli pikemminkin poliittinen kuin taloudellinen". New York Timesille osoittamassaan kirjeessä Cheddi Jagan kirjoitti: "Hallitukselle vihamieliset paikalliset ammattiyhdistystoimitsijat olivat amerikkalaisen vapaan työn kehittämisen instituutin valmentamat minun hallitukseni kaatamiseksi".

New York Mirror paljasti kerrassaan merkillisiä tietoja näiden "toimitsijoiden" valmentamisesta. Lehti kirjoitti: Amerikkalaisten ammattiliittojen ja teollisuutemme johto henkilöiden tukemana amerikkalainen vapaan työn kehittämisen instituutti kiireisesti valmensi täällä Washingtonissa kuusi guianalaista. Nyt he ovat palanneet Brittiläiseen Guianaan, jossa he työskentelevät Richard Ishmael-nimisen nuorenmiehen kanssa, joka on Brittiläisen Guianan ammattiliittojen neuvoston puheenjohtaja. Jokaiselle näistä kuudesta miehestä oli annettu konkreettiset tehtävät heidän työssään guianalaisissa ammattiliitoissa".

New York Mirrorin kirjoituksessa käy selville millaisia olivat ne tehtävät, jotka asetettiin Amerikkalaisen vapaan työn kehittämisen instituutin käyneille henkilöille. "Viime viikolla Ishmael täytti lupauksensa: sataman alueella tapahtui ankara yhteenotto, joka nopeasti levisi koko kaupunkiin", lehti kirjoittaa.

Toisin sanoen kysymys on ammattiliittojen hajottajien valmentamisesta, jotka olisivat kuuliaisena aseena imperialististen poliitikkojen kädessä.

Tällä tavoin amerikkalaisten ammattiliittojen pamput kantavat kortensa kekoon amerikkalaisen imperialismin "viidennen kolonnan" valmistamiseksi.

YLIOPISTOT

Yhdysvaltojen yliopistoissa ja korkeakouluissa opiskelee nykyään noin 58,000 ulkomaalaista amerikkalaisen stipendin turvin. Huomattavan osan ulkomaalaisille tulevista stipendeistä jakavat erilaiset hyväntekeväisyysrahastot.

Kuten tunnettua sodan jälkeen Länsi-Euroopan, Aasian ja Afrikan maihin jäi kasoittain tarpeettomia amerikkalaisia aseita ja muita sotavarustuksia. Elokuussa 1946 kongressi hyväksyi senaattori Fulbrightin aloitteesta tehdyn lain, joka sallii toisten maitten hallitusten myydä aseita ja sotamateriaalia paikallisesta valuutasta. Osa täten saaduista varoista käytettiin amerikkalaisten ja muiden maiden oppilaitosten välisen vaihdon rahoittamiseksi.

Ensimmäisten viidentoista vuoden aikana Fulbright-ohjelman puitteissa Yhdysvaltojen yliopistoissa ja korkeakouluissa opiskeli 29,000 ulkomaalaista. Jokaisen Aasian ja Afrikan maista tulevan opiskelijan opintokustannukset vaativat vuodessa 4,000 dollaria. V. 1951 ulkoministeriö järjesti erikoisia kursseja ulkomaalaisten opiskelijoiden tutustuttamiseksi "Yhdysvaltojen elämään ja tapoihin". Vuonna 1952 nämä kurssit järjestettiin uudelleen ja perustettiin vakituinen ohjelmakeskus tätä tarkoitusta varten. Nykyään toimii jo kaikkiaan 17 ulkomaalaisille ylioppilaille orientoitumiskeskusta, mukaan luettuna myös Washingtonissa toimiva kansainvälinen keskus.

Edellisen lisäksi Washington rahoittaa laajaa verkostoa toisissa maissa toimivia amerikkalaisia oppilaitoksia, jotka itse asiassa toimivat amerikkalaisen imperialismin ideologisina etuvartioasemina. Niitä ovat mm. amerikkalaiset yliopistot Beirutissa ja Kairossa, Wattayan akatemia Bangkokissa, Pierce College ja maatalouskoulu Kreikassa, Robert College Turkissa, Marymountin kansainvälinen koulu Roomassa.

TULOKSET EIVÄT TYYDYTÄ

Vaikka Yhdysvalloissa opiskelevien ulkomaalaisten määrä on nykyään jo melkein 60,000, monet huomattavat amerikkalaiset ideologisten asiain tuntijat ovat sitä mieltä, ettei nykyinen ohjelma tuo toivottuja tuloksia. Epäonnistumisen syyn he näkevät ennen kaikkea Yhdysvalloissa vallitsevassa rotudiskriminaatiossa. Monet varsinkin Aasian ja Afrikan maista tulevat opiskelijat jättävät opiskelunsa tehtyään tuttavuutta amerikkalaisen rotukysymyksen kanssa ja matkustavat maasta aivan päinvastaisin ajatuksin kuin Washington on laskenut.

Tämän vuoksi monet kongressin jäsenet vaativat ideologisen työn lisäämistä ulkomaalaisen opiskelevan nuorison keskuudessa. Ehdotetaan, että olisi vedettävä mukaan tähän työhön muitakin hallituksen elimiä ja yliopistoja, sekä myös laajennettava propagandatoimintaa suoranaisesti Aasian ja Afrikan maissa.

Kansainvälistä yhteistyötä hoitava hallinto johtaa taloudellisesti heikostikehittyneille maille tulevan teknillisen avun ohjelman toteuttamista. Nykyään tämän hallinnon virkamiesten lisäksi amerikkalaiset yliopistot ja korkeakoulut toteuttavat lyhytaikaisten teknillisten suunnitelmien ohjelmaa 34 maassa.

"Nämä meidän yliopistojemme suhteet muodostavat tärkeän osan meidän sitkeissä ponnistuksissamme Yhdysvaltojen ideologisen vaikutuksen levittämiseksi ulkomaiden yliopistoissa", sanoo Dizard ja jatkaa: Ulkomaista yhteistyötä hoitavan hallinnon kautta tapahtuvan yliopistojen välisiä suhteita koskevan ohjelman heikkous on siinä, että tämä ohjelma rajoittuu teknillisiin kouluihin . . . Ohjelmaan eivät sisälly asianajajat, lehtimiehet, runoilijat jne., jotka vaikuttavat kansojen mielipidemuodostukseen lähimpänä 30 vuotena Aasian ja Afrikan maissa."

Nyt on nähtävästi tarkoitus sisällyttää ohjelmaan myös nämä ryhmät. Tällä tavoin myös amerikkalaiset yliopistot tulevat näyttelemään entistä tärkeämpää osaa imperialistisen ideologian levittämisessä Aasiassa ja Afrikassa.

"RAUHAN ARMEIJA"

Eräs amerikkalaisen propagandatoiminnan uusimmista muodoista on presidentti Kennedyn maaliskuun 1 päivänä 1961 perustama "Rauhan armeija". Kahden toimintavuotensa aikana tämä elin on kasvanut varsin huomattavaksi järjestöksi. Sen palveluksessa on noin 4,000 henkilöä, jotka toimivat 41 Aasian, Afrikan ja latinalaisen Amerikan maassa. Kuluvana vuonna sillä on ollut käytettävänään 108 milj. dollaria määräraha (vuonna 1961 määräraha oli 30 milj. dollaria.)

"Rauhan armeijan" on amerikkalaisten strategien mukaan tuettava Washingtonin ponnistuksia. Sen salaisten lähettiläiden tehtävänä on luoda amerikkalaismielinen 'viides kolonna" taloudellisesti heikostikehittyneiden maiden väestön keskuudessa.

Amerikkalainen imperialismi pyrkii lujittamaan asemiaan luomalla politiikkaansa ja ideologiaansa mainostavan propagandatoiminnan muissa maissa. Sen tarkoituksena on täten varmistaa itselleen tukea itsekkäissä pyrkimyksissään.

Käytännössä kuitenkin elämä tekee näihin suunnitelmiin omia muutoksiaan. Yhdysvaltojen salaisten lähettiläiden toiveiden vastaisesti imperialisminvastaiseen taisteluun osallistuu satoja miljoonia ihmisiä kaikilla mantereilla. Amerikkalaisen imperialismin "viides kolonna" ei pysty tekemään tyhjäksi tätä tosiasiaa, se ei pysty pysäyttämään yhteiskunnallisen kehityksen kulkua.

18 miljoonaa neekeriä marssilla

— Emme tule rukoilemaan tai vetoamaan oikeuksista, jotka meiltä on kielletty vuosisatojen ajan. Mielenosoituksemme, Washingtonin historian suurin ja tärkein, tulee puhumaan kongressille ja kansakunnalle yksiäänisesti työn ja vapauden puolesta.

— Näin sanotaan Washingtonin vapaudenmarssin ohjelmajulistuksessa, jonka takana on USA:n 18 miljoonaa neekeriä.

USA:n NEEKERIKYSYMYKSEN HISTORIAA

Lyhyt kertauskurssi Yhdysvaltojen neekerikysymyksen historiassa on tarpeen.

Ensimmäiset neekerit tuotiin Yhdysvaltain alueelle 1600-luvulla orjakaupan kukoistuskaudella 1700-luvulla oli orjien tuonti jo suurimittaista. Neekerit työskentelivät aluksi etelävaltioiden puuvillaplantaasheilla orjina ilman muuta suojaa kuin mitä "orjalait" tarjosivat. Kansalaissota 1861—1865, joka oli liittovaltion ja yhdentoista etelävaltion välinen, nosti esille orjakysymyksen. Neekereitä oli tuolloin USA:ssa 3 miljoonaa.

Kansalaissodan jälkeen hyväksyi USA:n kongressi kolme tärkeää perustuslain lisäystä. Niistä 13. lisäys poisti orjuuden, neljästoista teki neekereistä USA:n kansalaisia ja takasi heille "tasa-arvoisen lain suojan". Vuonna 1869 hyväksytty viidestoista lisäys määräsi, ettei äänestysoikeutta saa kieltää tai rajoittaa "rodun, värin tai aikaisemman orjuuden perusteella".

Etelävaltiot eivät kuitenkaan olleet halukkaita antamaan neekereille tasa-arvoisia oikeuksia ja niinpä he säätivät sarjan rotuerottelulakeja, jotka antoivat mahdollisuuden järjestää neekereille ja valkoihoisille erilaiset julkisen palvelun toimistot, koulut ine. Neekereiltä riistettiin myös äänioikeus hyväksymällä ensin ns. "mustat lait" ja vaatimalla heiltä kirjalliset kokeet peruslain tuntemuksessa ennen äänioikeuden myöntämistä. Vuosisadan vaihteessa olivat neekerit käytännössä perustuslain määräyksistä huolimatta menettäneet kansalaisoikeutensa.

KU KLUX KLAN

Yhdysvaltain "syvässä etelässä", missä neekereitä oli ja on erikoisen paljon, syntyi myös valkoisia salaseuroja valkoisten erioikeuksia suojaamaan. Kuuluisin niistä on Ku Klux Klan, jonka jäsenet eivät ole kaihtaneet väkivallantekojakaan pitäessään neekereitä terrorin alaisina. Kuluvan vuosisadan alkupuoliskolla on etelävaltioissa tapahtunut lukuisia rankaisematta jääneitä neekerimurhia ja käyty oikeudenkäyntejä neekereitä vastaan olosuhteissa, joissa syytetyillä ei ole ollut puolustusmahdollisuuksia ja joissa on tapahtunut oikeusmurhia samaan aikaan kun valkoiset väkivallantekijät on vapautettu.

Korkein oikeus, joka Yhdysvaltain järjestelmässä on ylin ratkaisija myös kansalaisoikeuksia koskevissa kysymyksissä, on aivan viime aikoihin saakka päätöksillään hyväksynyt etelävaltioiden perustuslakitulkinnat ja sen mukaisen käytännön, joka on riistänyt neekereiltä perustuslaissa taatut oikeudet.

'ERILLINEN MUTTA SAMANARVOINEN"

Käännekohdaksi muodostui eräs v. 1950 annettu Korkeimman oikeuden päätös. Sen esihistoria on seuraava:

Eräs neekereille opetusta antava oppilaitos oli tasoltaan alhaisempi kuin valkoisille tarkoitettu ja koska ao. valtio (Texas) ei näinollen taannut neekeriopiskelijoille erillistä mutta samanlaista opetusta, määräsi Korkein oikeus, että sen oli otettava suojiinsa myös neekereitä. V. 1954 tehdyssä Korkeimman oikeuden päätöksessä vuorostaan todettiin, ettei varsinaisissa kansakouluissa "erillinen mutta samanarvoinen" opetus ollut lainmukaista ja että järjestetyt erilliset oppimahdollisuudet eivät olleet keskenään samanvertaisia. Tämän jälkeen Korkein oikeus on useissa muissakin päätöksissään todennut, että syrintälait eivät takaa perustuslain edellyttämää "samanlaista suojaa" kaikille kansalaisille.

Suurimmassa osassa rotuerottelualtioita (niitä on kaikkiaan 17) alkoi v. 1954 jälkeen vähittäinen erottelulakien purkaminen. Kahdeksassa osavaltiossa on syrjinnän väistyminen ollut hidasta, koska niissä on tulkittu Korkeimman oikeuden päätöksiä siten, että osavaltioilla yhtä kaikki on oikeus itse määrätä rotuasioissa.

Korkeimman oikeuden tämänvuotiset päätökset ovat jatkaneet v. 1950 alkanutta linjaa. Toukokuussa oikeus muutti ns. lounasravintoloissa toimeenpannuissa istumamielenosoituksissa neekereille annettuja tuomioita ja selitti, ettei osavaltioilla ole oikeutta vaatia rotuerottelua ja käyttää valtaansa sen toteuttamiseksi. Samoin toukokuussa annettiin Tennesseen osavaltiossa sijaitsevaa Mephisin kaupunkia koskeva päätös, jolla määrättiin rotuerottelu lopetettavaksi kaupungin puistoissa, kirjastoissa ja museoissa. Osavaltiot ovat kuitenkin useissa tapauksissa uhmanneet näitäkin päätöksiä.

KANSALAISOIKEUKSIEN KOMISSIO

Ensimmäisen sitten perustuslainlisäysten liittovaltiotasolla säädetty laki, jolla pyrittiin turvaamaan neekereille kansalaisoikeudet, hyväksyttiin kongressissa 1957. Päätöksellä asetettiin erityinen kansalaisoikeuksien komissio, jonka tehtävänä on pitää huolta siitä, että kansalaisoikeudet todella taataan kaikille kansalaisille. Komissio on julkaissut useita selostuksia, jotka koskevat äänestystä, opetusta, työn ja asuntojen saantia ja yleistä oikeudenkäyttöä.

Vuoden 1961 raportissa komission kertoo Louisianasta seuraavan tyypillisen tapauksen: neekerille, joka yritti kirjoittautua äänioikeutettujen luetteloon, palautettiin kaavake takaisin sillä perusteella, että siinä oli jokin virhe, jonka takia häntä ei voitu kirjoittaa luetteloon. Neekeri tutki kaavakkeen uudelleen eikä löytänyt virhettä ja tiedusteli sitten, mikä se oli. Vastaus: Allevilvasitte sanan Mr., kun sen ympärille olisi pitänyt piirtää rengas . . .

"SYVÄN ETELÄN" KOVAPÄÄT

Neekerien kansalaisoikeuskysymyksissä ovat etelävaltioiden lainsäädäntäelimet omaksuneet täysin vihamielisen asenteen. Esim. Louisianassa hyväksyi lainsäädäntäelin kaikkiaan 26 lakia, joiden tarkoituksena on estää rotuerottelun päättyminen osavaltion kansakouluissa. Little Rockissa Arkansasissa kieltäytyi kuvernööri Faubus (v. 1957) sallimasta neekerioppilaiden kirjoittautumista valkoiseen korkeakouluun. Saadakseen lain voimaan joutui presidentti Eisenhower lähettämään liittovaltion joukkoja Little Rockiin. Hyvässä muistissa ovat vielä samanlaiset tapaukset Oxfordin yliopistosta Mississipissä, missä kuvernööri Ross Barnett asettui uhmaamaan liittovaltion viranomaisia James Meredithin kirjoittautuessa yliopistoon. Tämä tapahtui viime syyskuussa ja lain voimaan saattaminen liittovaltion joukkojen avulla vaati kaksi kuolonuhria.

Jatkuu 6. sivulla

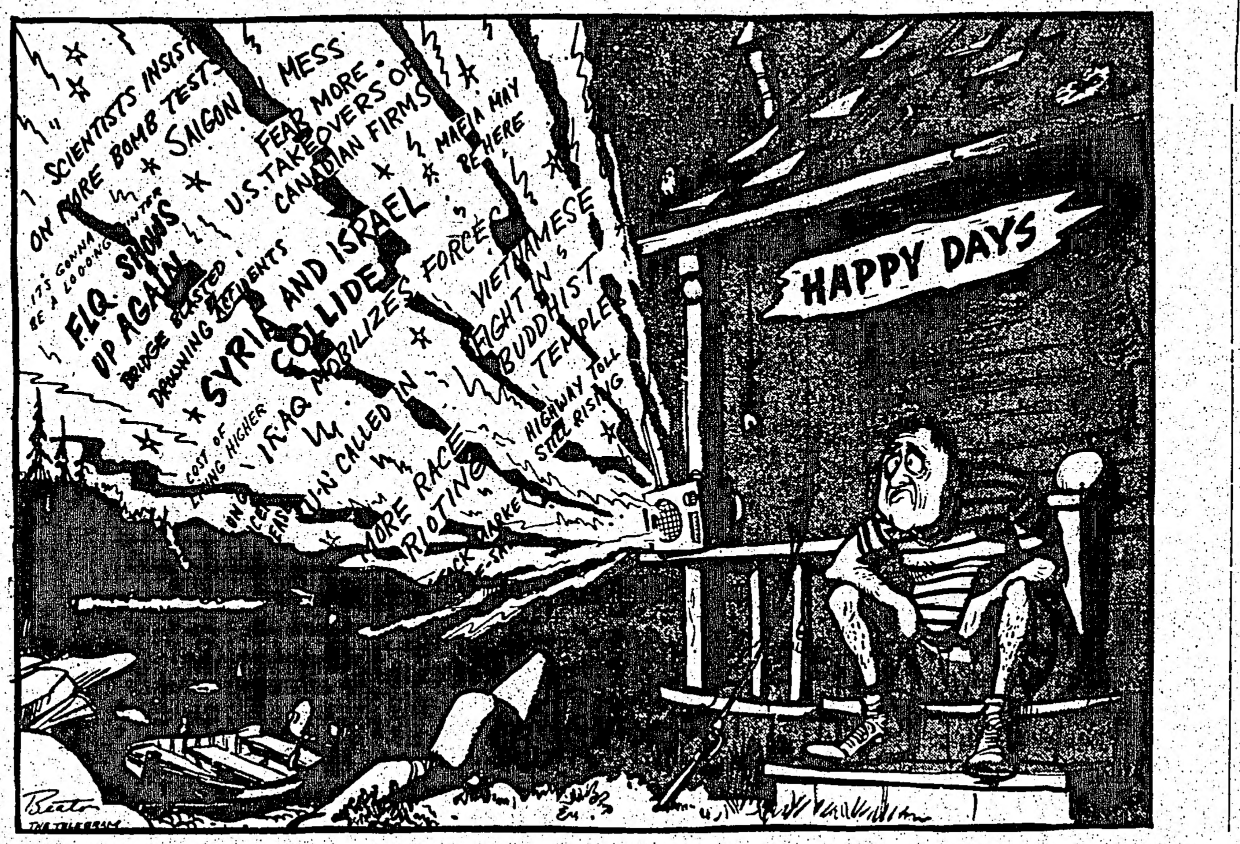

SYNTYMÄPÄIVIÄ

Heikki Ellmen, Whitefish, Ont., täyttää keskiviikkona, syyskuun 4 päivänä 72 vuotta.

Jalmari Tähti, Toornto, Ontario, täyttää keskiviikkona, syyskuun 4 päivänä 72 vuotta.

Helga Piesanen, Kirkland Lake, Ont., täyttää torstaina, syyskuun 5 päivänä 73 vuotta.

John Mäkikangas, South Porcupine, Ont., täyttää torstaina, syyskuun 5 pnä 73 vuotta.

Yhdymme sukulaisten ja tuttavain onnentoivotuksiin.

Enemmän autoja kuin lapsia USAssa

Detroit. — Yhdysvaltain autotehtaat ovat tänä vuonna valmistaneet melkein kaksi kertaa niin paljon autoja kuin koko maassa on syntynyt lapsia.

Tämä tieto vahvistaa autontuottajien ennusteluita, joiden mukaan vuodesta 1963 tulee kaikkien aikojen huippuvuosi ja tällöin rikotaan vuoden 1955 ennätys.

Tehtyjen ennustelujen mukaan huippukausi jatkuu 1980-luvulle saakka.

Mutta uusien autojen ja syntyneiden lasten suhde tasaantuu ajan mittaan, sillä syntyväisyys lisääntyy nopeammin kuin autojen tuoanto. Vuoden 1963 tuotannon odotetaan kohoavan 7,340,000 yksikköön ja tämä luku on 210,000 suurempi kuin vuoden 1955 ennätys.

Kun perhe muuttaa esikaupunkiin tai maaseudulle ostetaan tavallisesti kaksi autoa. Toista käyttää mies työmatkalla ja toisella vaimo vie lapset kouluun ja käy ostoksilla. Yli 11 miljoonalla perheellä on nykyisin enemmän kuin yksi auto ja markkinatutkijat sanovat, että vuoteen 1968 mennessä tämä luku on noin 14 miljoonaa.

Yli 750,000 perheellä on kolme autoa.

Eurooppalaisilla autoilla on myös ollut hyvä menekki Yhdysvalloissa ja etenkin pienet englantilaiset, länsisaksalaiset autot ovat olleet erittäin kysyttyjä käytettäväksi perheiden toisina ja kolmansina autoina.

— Kannattakaa liikkeitä jotka ilmoittavat Vapaudessa!

PÄIVÄN PAKINA

Kun Robin Hood pantaisiin vankilaan

Kukaan meistä ei haluaa itsestään kehnoa kuvaa. Mieluumminnäytämme ystävillemme sellaista kuvaa, jossa esiinnymme "eduksemme". Se on yleisesti puhuen yksi niistä inhimillisistä heikkouksistamme, joita meistä itse kustakin löytyy.

Omasta-kuvasta puhuen tulee mieleen eräs nuori mies, johon tutustuimme Canadan asevoimissa. Toisin kuin ehkä voitaisiin luulla, hän oli kaikkea muuta kuin itsekäs ja itserakas. Mutta hänen erikoisharrastuksenaan oli kuitenkin omakuvan piirtäminen aina silloin kun hänellä oli yksinäinen joutohetki, ja myöntää täytyy, että tämä nuorimies piirsi nopeasti ja tunnettavasti oman kuvansa.

Mutta vaikka hän oli sen tehnyt varmasti satoja kertoja, ja muisti piirtäneensä yhtä hyvin kuin Suomen koulussa oli "jumalattomienkin" poikaviikarien ennen vanhaan muistettava katekismuksen kymenen käskyä, siitä huolimatta hän suoritti piirustamisensa aina huolellisesti kuvastimesta piirteitään tarkkaillen. Hän saatoi katsella sitä vähän aikaa eri puolilta ja näyttää ehkä viireisellä vuoteella lojuvalle kaverilleen sanoen "tuollainen siitä nyt tuli". Sen jälkeen "omakuva" heitettiin kuitenkin ilman kummempia seremonioita roskakannuun.

Joitakin samantapaisia piirteitä löytynee meistä muistakin esim. valokuvaharrastelun yhteydessä.

Mutta "omakuvailua" ei rajoitu yksilöihin. Sillä on vissi, vakiintunut ja tärkeä paikkansa yhteiskuntaelämämme eri osissa. Suuryhtiöt palkkaavat ammattimiehiä ja -naisia "suhdannetyöhön", jossa heidän yksinomaisena tehtävänään on maalata suurelle yleisölle — kynällä tai pareminkin kirjoituskoneella — mahdollisimman edullinen "omakuva" eli "kieliseksi image" yhtiöstä, joka heille palkan maksaa työstään.

Tavallisella kansan kielellä sanottuna se on nykyaikaiseta "aivopesua'.' Yhtiöstä, joka teettää mahdollisemman halvalla palkalla ja mahdollisimman kehnoissa olosuhteissa, jotta se saisi kahmituksi yhä suurempia voitto-osinkoja omistajilleen, piirretään "yleisön" nähtäväksi sellainen kuva "hyväntekijästä' että lukijan mielestä ilman sitä ei voida mitenkään tulla toimeen.

Kaikkein suurimmassa mittakaavassa tätä "aivopesua" omakuvan parantamiseksi suorittavat kuitenkin eri maiden hallitukset. Pöydällämme on esimerkiksi London Observer-lehden kirjeenvaihtajan, Alan Pryce Jonesin, New Yorkista äskettäin lähettämä kirjoitus, missä Yhdysvaltain hallituksen suorittamasta aivopesutoiminnasta, eli "omakuvapiirustelusta" annetaan mm. seuraavia tietoja:

"Yhdysvaltain omakuvan suunnittelu ulkomaita varten.

'Aslenissa, Coloradossa pidettiin äskettäin konferenssi, jossa keskusteltiin, mitä käsin tunnettavia tuloksia on saatu sillä rahalla ja uurastuksella, mitä on käytetty Yhdysvaltain omakuvan (imagen)) hyväksi ulkomailla. Menopoli on tuntuva:

"Yhdysvaltain informaatiolaitoksella (Information Agency) mikä on suunniteltu hallituksen psykologiseksi kädeksi, on virallisella tasolla $120,000,000 käyttövarat, millä se järjestää näyttelyitä, ylläpitää kymmeniä sanomalehtiä ja 66 aikakausjulkaisua sekä Amerikan Ääni radiolaajalluksen ja opettaa niitä, jotka haluavat oppia englanninkieltä. Vielä tärkeämpää on se, että yhdysvaltalaisia elokuvia käy vuosittain katsomassa 4 miljardia ihmistä . . .

"Mutta mitä saadaan (Yhdysvalloille) kaiken tämän vastineeksi?"

Kirjoittaja myöntää, että tarkoitus on ostettujen ja maksettujen sanomalehtien ja julkaisujen sekä näyttelyjen ja amerikkalaisten elokuvien avulla toteuttaa joukkomittaista aivopesua, ja hän sanoo mm:

'Washingtonin virkailijat ja filmiteollisuuden edustajat puolustivat parhailla kyvyillään itseään (alussamainitussa konferenssissa). "Eikö ole valmistettu ihailtavia lyhytfilmejä sellaisista aiheista kuin kansanopetus Colombiassa ja vesipula Ecuadorissa (siis propagandakuvia kaikki sellaiset. — K)"

120,000,000 dollarilla voidaan tehdä melkoinen määrä aivopesua. Ei siis ole lainkaan ihme, vaikka esim. amerikkalaisissa elokuvissa ja TV-ohjelmissa kummittelee jatkuvasti Korean sota, "punaiset vakoilijat", "kommunismivaara kotona ja ulkomailla" jne. Ei siis ole ihme, vaikka näitä 'apurahoja" kärkkyvät lehdet ja julkaisut suorittavat jatkuvasti niitä itseään tosin alentavia karkeistöitä suurpääoman hyväksi.

Mutta kaikista ponnisteluista ja uhrauksista huolimatta tästä suurporvarien "omakuvasta" tulee toisinaan esille todellinen rumilus, mistä näkyy ilman verhoja suurporhojen ja heidän järjestelmänsä eläimellinen riisto- ja ryöstöhimo.

Huomattakoon tässä yhteydessä se, että Yhdysvaltain hallitus ei ole yksineen syyllistynyt aivopesupropagandaan omakuvansa kaunistamiseksi. Sitä harjoittavat joko pienemmässä tai suuremmassa määrässä kaikki porvarihallitukset.

Niinpä saimme viime tiistaina lukea Lontoosta, Englannista tulleen "kauhu-uutisen" missä kerrottiin, että lastenkirjoissa ja TV:n lastenohjelmassa suuressa lastensuosiossa oleva "Robin Hood" onkin "rikollinen" eli "hoodlum", joka lähetettäisiin Britanniassa kiireen vilkkaan vankilaan jos hän eläisi ja vaikuttaisi nykypäivinä!

Eihän se sovi kirjoihin eikä kansiin, selitettiin AP:n uutistiedossa, että lasten ihanteena on henkilö, joka ottaa rikkailta ja jakaa niille, joilla ei mitään ole. Toisin päinhän on todellisuus, niiltä otetaan, joilla on muutenkin vähän ja annetaan niille harvoille, joilla on ennestäänkin liikaa sitä mitä "koi syö, ruoste raiskaa ja varkaat varastavat".

Mutta minkälainen onkaan se irvistelevä "omakuva", minkä tällainen uutistieto antoi Robin Hoodia ihailevalle lapsimaailmalle Englannin nykyisestä yhteiskunnasta ja sen ajatusmaailmasta?

Pahin puoli siinä on se, että tämä Robin Hoodin tiimoilta annettu "omakuva" selitys kuvaa mitä tahansa suurpääoman kontrolloimaa yhteiskuntajärjestelmää juuri sellaisena kuin se todellisuudessa on.

— Känsäkoura.

Hyvä neljännes tuli ensimmäisenä päivänä haasteryntäystulokseksi

Itä-Canada johtaa, Keski-Ontario hyvä kakkonen; yhteistulos $2,026,75; tavoitteena $7,000

Lehtiemme Vapauden ja Liekin haasteryntäys sanavaapuden takaamiseksi sai oikein lupaavan alun. Kaiken kaikkiaan tuli sunnuntaina alkaneen haasteryntäyksen tuloksena lehtiemme hyväksi yli 180 lahjoitusta ja suuri määrä haasteita muille sanavapauden ystäville, sekä yhteenlaskien todella komea rahasumma $2,026.75. Suurkiitos lahjoittajille — ja hyvää purjetuulta näin komeasti alkaneelle haastekampanjalle, jonka tavoitteena on vähintään $7,000. Runsas neljännes, eli tarkemmin sanoen 28.95 prosenttia alimmasta tavoitteesta on siis jo täytetty.

Yksityisten lahjoitukset — sanavapauden ystävien ja kannattajien henkilökohtaiset panokset — vievät luonnollisesti tässä kampanjassa ratkaisevaa osaa. Mutta hyvin suuresta merkityksestä ovat myös seurojen ja yhdistysten lahjoitukset. Kuten huomataan, nyt saapui lahjoituksia seuraavilta seuroilta ja yhdistyksiltä: Chase Riverin Toveruusseuralta $100.00, CSJ:n Sudburyn osastolta $450.00, Long Laken osastolta $50.00, Timminsin osastolta $50.00, Montrealin osastolta $50.00, Sarnian osastolta $50.00 ja Port Arthurin osastolta $50.00 — kiitos ja hatun nosto järjestöystävät.

Tulokset alueittain ovat seuraavat:

	Tavoite	Hankittu	Pros.
Itä-Canada — Quebecin alue	$ 225.00	$ 95.00	42.2
Keski-Ontarion alue	1,800.00	744.75	41 2
Pohjois-Ontarion alue	1,250.00	471.00	37.6
British Columbian alue	615.00	161.00	26.1
Etelä-Ontarion alue	1,300.00	326.00	25.1
Manitoban ja Sask. alue	35.00	8.00	23.0
Länsi-Ontarion alue	1,700.00	212.00	12.5
Albertan alue	75.00	8 00	10.7
Ulkomaat		1.00	
	7,000.00	2,026.75	28.95

Lahjoituksia ja haasteita saapui nyt eri puolilta maata seuraavasti:

CHASE RIVERIN SUOMALAINEN TOVERUUS-SEURA, Chase River, B. C., lahjoittaa $100.00 Vapauden ja Liekin hyväksi ja toivoo, että kaikki seurat ja osastot lahjoittavat vointinsa mukaan lehtiemme ilmestymisen turvaamiseksi.

CSJ:n SUDBURYN OSASTO, Sudbury, Ont., lahjoittaa $450.00 Vapauden ja Liekin hyväksi ja haastaa Toronton, Port Arthurin, Vancouverin, Timminsin ja South Porcupinen osastot lahjoittamaan reilusti lehtiemme talousaseman tukemiseksi.

SENJA JA EDWIN SUKSI, Sudbury, Ont., lahjoittavat $10.00 Vapauden ja Liekin hyväksi ja haastavat seuraavat: Art Toivonen, Sault Ste. Marie, Ont., Kusti Mäki, Sudbury, Ont., Mikko Kainu, South Porcupine, Ont. sekä Anni ja Urho Tynjälä, Vancouver, B. C., vointinsa mukaan.

MATTI ANNALA, London, Ont., lahjoittaa $5.00 Vapauden ja Liekin hyväksi ja toivoo, että kaikki lehtiemme tilaajat tekevät samoin.

RISTO SALMINEN, Brampton, Ont., lahjoittaa $1.00 Vapauden ja Liekin hyväksi ja haastaa seuraavat: Toivo Niemi, Windsor, Ont., Risto Viitala, Tarzwell, Ont., Paul Oja ja John Wiljamaa, Connaught, Ont., sekä Kalle Siljander, Silver Mountain, Ont.

VENLA JA ANTTI LUUKKO, Garson, Ont., lahjoittavat $5.00 Vapauden ja Liekin hyväksi ja toivovat, että kaikki tekevät samoin.

IRENE JA HANNES VUORI, St. Catharinees, Ont., lahjoittavat $10.00 Vapauden ja Liekin hyväksi ja haastavat seuraavat: Elli ja Arvo Wuori sekä Lillian ja Lasse Kolari, St. Catharines, Ont., Lempi ja John Palo, Suomi, P. O., Ont., Helmi Kivinen, Sudbury, Ont. sekä Martha ja Frank Laakso, Toronto, Ont., jokainen vointinsa mukaan.

IDA BLAIR, Porcupine, Ont., lahjoittaa $5.00 Vapauden ja Liekin ilmestymisen turvaamiseksi ja haastaa Ellen ja Heikki Väyrysen, South Porcupine, Ont.

KULLERVO VARVIKKO, Long Lac, Ont., lahjoittaa $1.00 Vapauden ja Liekin hyväksi.

FRANK RUOHO, Nipigon, Ont., lahjoittaa $5.00 Vapauden ja Liekin talousaseman tukemiseksi ja haastaa seuraavat: J. Jussila, Frank Vuotila ja Wm. Ross, kaikki Nipigon, Ont. Antakaa haasteen vyöryä!

ELLI JA JALMAR LUOMA, Huntsville, Ont., lahjoittavat $10.00 Vapauden ja Liekin hyväksi ja haastavat seuraavat tekemään samoin: Yrjö Niemi, Hamilton, Ont. ja Joe Jäntevä, South River, Ont.

KUSTAA APPONEN, Rocky Mountain House, Alta, lahjoittaa $2.00 Vapauden ja Liekin hyväksi ja haastaa seuraavat: Matti Laukkanen ja Sam Alanen, molemmat Bingley, Alta.

ANNA JA MATTI LINDALA, Whitefish, Ont., lahjoittavat $5.00 Vapauden ja Liekin hyväksi ja haastavat kaikki yli 70-vuotiaat tekemään samoin.

MRS. INA MacLEOD, Vancouver, B. C., lahjoittaa $2.00 Vapauden ja Liekin hyväksi, että niiden ilmestyminen olisi turvattu.

LINDA JA J. NISSILÄ, St. Catharines, Ont., lahjoittavat $10.00 Vapauden ja Liekin hyväksi ja haastavat seuraavat: Tammet, Rouyn, Que. ja Lehtiniemet, Noranda, Que. Antakaa haasteiden vyöryä eteenpäin!

OTTO HÄNNINEN, Rocky Mountain House, Alta, lahjoittaa $4.00 Vapauden ja Liekin hyväksi ja haastaa seuraavat: mr. ja mrs. Chas. Raunio, Eckville, Alta, Nikolai Kohtala, Bill Salo ja mrs. Lempi Sorvisto, Rocky Mountain House, Alta.

FELIX YOKI, Dawson Creek, B. C., lahjoittaa $2.00 Vapauden ja Liekin hyväksi ja kehoittaa kaikkia lahjoittamaan vointinsa mukaan.

ALINA JA WM. EKLUND, Sudbury, Ont., lahjoittavat $10.00 Vapauden ja Liekin hyväksi ja toivovat, että kaikki tilaajat lahjoittaisivat vointinsa mukaan lehtiemme ilmestymisen turvaamiseksi.

OTTO LYYTIKÄINEN, R. R. 1, Cobourg, Ont., lahjoittaa $5.00 Vapauden ja Liekin hyväksi ja haastaa seuraavat tekemään samoin: Albert Jalonen, Juho Nissinen, Erkki Randall ja Ville Kähärä, Toronto, Ont. sekä August Meri, Willowdale, Ont.

VERA JALONEN, Larder Lake, Ont., lahjoittaa $2.00 Vapauden ja Liekin hyväksi ja haastaa mr. ja mrs. Myllymaan Cobaltista, Ont.

KUSTI MERI, Willowdale, Ont., lahjoittaa $5.00 Vapauden ja Liekin talousaseman tukemiseksi ja haastaa seuraavat: Paavo Mäkinen, Vilho Heikkilä, Pekka Piittulainen ja S. Hill, kaikki Torontosta, Ont.

HILMA JA EDVIN KEKKI, Toronto, Ont., lahjoittavat $5.00 Vapauden ja Liekin hyväksi ja haastavat Onni Kekin, Sudburysta, Ont.

HELGA PIESANEN, Chaput Hughes, Ont., lahjoittaa $5.00 Vapauden ja Liekin talousaseman tukemiseksi ja haastaa seuraavat: Hilja Mäki, Kirkland Lake, Ont., Lempi Rajala, Noranda, Que., Minie Talso, Montreal, Que., Lydia Saari, Hamilton, Ont. ja Alina Hämäläinen, Toronto, Ont., lahjoittamaan vointinsa mukaan ja jatkamaan haastetta edelleen.

JOHN LAINE, Pioneer Manor, Sudbury, Ont., lahjoittaa $10.00 Vapauden ja Liekin ilmestymisen turvaamiseksi.

REINO KETO, St. Catharines, Ont., lahjoittaa $11.00 Vapauden ja Liekin hyväksi ja lahjoinen pitäköön kunniavelkana maksaa osansa.

K. VALKAMA, Vancouver, B. C., lahjoittaa $20.00 Vapauden ja Liekin hyväksi, että niiden ilmestyminen olisi turvattu.

LYDIA JA WILLIAM NIEMI, Toronto, Ont., lahjoittavat $10.00 Vapauden ja Liekin hyväksi ja haastavat seuraavat vastaamaan vointinsa mukaan: Elma ja Jussi Lähde sekä Hild ja Onni Tervo, Scarboro, Ont., Albert Ruuska, mr. ja mrs. Niilo Lehto, Toronto, Ont., Irja Heiska ja sekä Vera ja Väinö Salo, Toronto, Ont.

HILJA JA KARL TÖRMÄLÄ, Worthington, Ont., lahjoittavat $5.00 Vapauden ja Liekin talousaseman tukemiseksi ja haastavat seuraavat: August Junkala ja August Kaurinoja, molemmat Nairn Centre, Ont.

REINO MYLLYNIEMI JA EINO RINTALA, McIntosh Springs, Ont., lahjoittavat yhteensä $4.00 Vapauden ja Liekin hyväksi.

HENRY BLOMQVIST, Sioux Lookout, Ont., lahjoittaa $2.00 Vapauden ja Liekin hyväksi ja haastaa seuraavat tekemään samoin tai paremmin: Uuno Majander, Camp 322 ja Mauri Riuttankoski, Sioux Lookout.

ANNIE JA URHO TYNJÄLÄ, Vancouver, B. C., lahjoittavat $10.00 Vapaus-lehden hyväksi ja haastavat seuraavia henkilöitä tekemään samoin: Thomas Tynjälä, Vancouver, B. C., Emil Keto, Fort William, Ont., Hannes Myyrii, Velkko Tynjälä ja John Ylinen, Sointula, B. C.

FRANK HAKALA, Sioux Lookout, Ont., lahjoittaa $8.00 Vapauden ja Liekin hyväksi ja haastaa seuraavat: Vilho Toikko, Port Arthur, Ont., Emil Hellsten, Vermilion Bay, Ont., Toby Hakala, Sudbury, Ont., Jussi Salo, Vermillion Bay, Ont. ja Uuno Majander, Camp 322. Hei pojat, antakaa haasteiden vyöryä!

MARY J. ESKELIN, Gardner, Mass., USA, lahjoittaa $1.00 Vapauden hyväksi.

AUGUST SUOJOKI, Estaire, Ont., lahjoittaa $5.00 Vapauden hyväksi ja haastaa seuraavat tekemään samoin: Adolf Pelto, Edward Tiihonen, Nestor Puska ja Kusti Varjonen, Wanup, Ont., John Suojoki, Foleyet, Ont. ja Emil Peterson, CPRn telegrafityökunnasta.

VIC. RANTANEN, Estaire, Ont., lahjoittaa 25 senttiä Vapauden hyväksi.

EMIL SKANTZ, Chase, B. C., lahjoittaa $1.00 Vapauden ja Liekin hyväksi ja haastaa seuraavat: Lyydia Korpi ja Aug. Latvala, Chase, B. C. ja Alex Lindgren, Golden, B. C.

VIENO JA KALLE JAAKKOLA, Wawa, Ont., lahjoittavat $5.00 Vapauden ja Liekin hyväksi ja haastavat Lilja ja Kusti Tiensuu, Wawa, Ont.

ESKO NIEMI, Wawa, Ont., lahjoittaa $5.00 Vapauden ja Liekin talousaseman tukemiseksi ja haastaa Uuno Männistön, Wawa, Ont.

IDA JA ATU KOIVULA, Long Lake, Ont., lahjoittavat $5.00 Vapauden ja Liekin ilmestymisen turvaamiseksi ja haastavat seuraavat: Milja ja Lauri Aho, Sudbury, Ont., Tyyne Kinnunen, Maria ja Valpas Hänninen, Long Lake, Ont., mr. ja mrs. John Niemelä ja Maria Elenius, Waters Township, Ont.

CSJ:n LONG LAKEN OSASTO, Long Lake, Ont., lahjoittaa $50.00 Vapauden ja Liekin hyväksi ja haastaa Beaver Laken ja Wanupin osastot tekemään samoin tai paremmin.

VÄINÖ HÄMÄLÄINEN, Montreal, Que., lahjoittaa $25.00 Vapauden ja Liekin hyväksi, että niiden ilmestyminen olisi turvattu. Vapauden ja Liekin tilaajat, tehkää jokainen parhaanne lehtiemme hyväksi!

KUSTAA HUITULA, Kapuskasing Ont., lahjoittaa $2.00 Vapauden ja Liekin hyväksi ja haastaa seuraavat: Matti Mäntynen ja Selma Puotinen, Kapuskasing, Ont., Martti Jaakola ja Joonas Leppikangas, Hearst, Ont. Huomioikaa, että jokaisen olisi vastattava saamansa haaste!

ELMA JA KALLE LAHTI, Hanmer, Ont., lahjoittavat $5.00 Vapauden ja Liekin hyväksi ja haastavat seuraavat tekemään samoin tai paremmin Fanny ja Otto Majander, Sudbury, Ont., Elli ja Lauri Rajala, Garson, Ont. ja Henry Lämpsä, Starrat, Ont.

JOEL NIEMI, Cobalt, Ont., lahjoittaa $2.00 Vapauden ja Liekin hyväksi ja haastaa kaikki Niemet ja Saaret tekemään samoin.

TAIMI RAJALA, Cobalt, Ont., lahjoittaa $2.00 Vapauden hyväksi ja toivoo, että kaikki tekevät parhaansa lehtemme tukemiseksi.

HELVI NIEMI, Cobalt, Ont., lahjoittaa $1.00 Vapauden hyväski.

HENRY ORRE, Nairn Centre, Ont., lahjoittaa $2.00 Vapauden ja Liekin hyväksi ja kehoittaa kaikkia lahjoittamaan vointinsa mukaan.

ARVID SODERENA, Whitefish, Ont., lahjoittaa $5.00 Vapauden ja Liekin hyväksi ja haastaa seuraavat tekemään samoin: Antti Etula ja Evald Tuomaala, molemmat Whitefish, Ont.

HILJA JA ANTON KAISLA, Sudbury, Ont., lahjoittavat $10.00 Vapauden hyväksi, että lehtemme ilmestyminen olisi turvattu. Vapauden tilaajat, lahjoittakaa jokainen vointinne mukaan!

AINO JA ARVI LAHTI, Sudbury, Ont., lahjoittavat $5.00 Vapauden hyväksi ja haastavat seuraavat kaverit tekemään samoin: Elina ja Viljo Hänninen, Long Lake, Ont. sekä Mary ja Joonas Kivi, Nairn Centre, Ont. Antakaapas kaverit haasteelle vauhtia edelleenkin!

VICTOR KAUPPILA, Toronto, Ont., lahjoittaa $10.00 Vapauden ja Liekin talousaseman tukemiseksi ja haastaa seuraavat: Sulo Äijö, Veikko Jaakkola ja Sam Rajala, Toronto, Ont., Emil Kumpu, Sarnia, Ont., Reino Keto, St. Catharines, Ont., Nestori Jopila, Topi Kangas ja Uuno Niemi, Val d'Or, Que. ja Olavi Neittaanmäki, Sudbury, Ont.

MIKE SOON, Canoe, B. C., lahjoittaa $2.00 Vapauden ja Liekin hyväksi ja haastaa puolestaan seuraavat: Evelina ja Elias Puoliväli, Notch Hill, B. C., Urho Aalto, Canoe, B. C., Mae ja Gust Boman, Sicamous, B. C. ja Eric Ylistö, Solsqua, B. C.

ENNI LATVALA, Toronto, Ont., lahjoittaa $2.00 Vapauden hyväksi ja kehoittaa toisia torontolaisia tekemään samoin.

LYYLI JA HEIKKI TUUTTILA, Toronto, Ont., lahjoittavat $5.00 Vapauden ja Liekin ilmestymisen turvaamiseksi ja haastavat kaikki härmäläiset ja pyhäjokiset tekemään samoin tai paremmin.

IDA RIUTTA, Sudbury, Ont., lahjoittaa $2.50 Vapauden talousaseman tukemiseksi.

IMPI JA FRANK TOMMILA, Sudbury, Ont., lahjoittavat $5.00 Vapauden ja Liekin hyväksi ja haastavat kaikki romobassot jokaisesta kuorosta.

J. KARJALAINEN, Stevens, Ont., lahjoittaa $5.00 Vapaudelle ja Liekille ja toivoo, että kaikki tilaajat tekevät samoin.

MARTHA JA FRANK LAAKSO, Scarborough, Ont., lahjoittavat $7.00 Vapauden ja Liekin hyväksi ja haastavat seuraavat: Annikki ja Oscar Orava sekä Martha ja Matti Antila, Toronto, Ont., ja Irja ja George Mattila, Scarborough, Ont.

ALLI JA WESLEY NIEMI, Sointula, B. C., lahjoittavat $2.00 Vapaudelle.

AMANDA WARTIAINEN, Sointula, B. C., lahjoittaa $1.00 Vapauden ja Liekin hyväksi.

AILI JA MATT ANDERSON, Sointula, B. C., lahjoittavat $2.00 Vapauden ja Liekin hyväksi.

IDA JA JOHN FREDRICKSON, Sointula, B. C., lahjoittavat $3.00 Vapauden ja Liekin ilmestymisen turvaamiseksi.

AMANDA TANNER, Sointula, B. C., lahjoittaa $2.00 Vapauden hyväksi.

TILDA LAMPI, Sointula, B. C., lahjoittaa $2.00 Vapaudelle, että sen ilmestyminen olisi turvattu.

LEILA JA PAUL SALO, Sointula, B. C., lahjoittavat $2.00 Vapauden talousaseman tukemiseksi.

LEMPI WIITALA, Sointula, B. C., lahjoittaa $3.00 Vapauden hyväksi

W. D. BOHM, Toronto, Ont., lahjoittaa $10.00 Vapauden ja Liekin talousaseman tukemiseksi ja haastaa kaikki Järjestön tpk:n jäsenet sekä paikallisten osastojen johtokuntien jäsenet lahjoittamaan vointinsa mukaan ja edelleen jatkamaan haastetta.

HELMI JA OLAVI LINDROOS, Sudbury, Ont., lahjoittavat $2.00 Vapauden ja Liekin hyväksi.

JEMINA ja HENRY NISKA, Vancouver, B.C., lahjoittavat $5.00 Vapauden ja Liekin talousaseman tukemiseksi ja haastavat Tyyne ja Vic. Lahden, Torontosta, Ont.

ANNI JA AUGUST KANNISTO, Sudbury, Ont., lahjoittavat $5.00 Vapauden ja Liekin ilmestymisen turvaamiseksi ja haastavat seuraavat: Tilda Santala, R. R. 1, Copper Cliff, Ont. sekä Anni ja Niilo Nurmi, Sudbury, Ont.

HILMA JA FRANK KOIVU, Sudbury, Ont., lahjoittavat $3.00 Vapauden ja Liekin hyväksi ja haastavat Anton Linnan, Sudbury, Ont.

ESTHER JA TOBY HAKALA, Sudbury, Ont., lahjoittavat $10.00 Vapauden ja Liekin talousaseman tukemiseksi ja haastavat puolestaan seuraavat: Mary ja Tom Korhonen, Toronto, Ont., Frank Hakala, Sioux Lookout, Ont., Fanny ja Niilo Ketola, Port Arthur, Ont., Emil Helstein, Quibell, Ont. sekä Taimi ja Mauno Forsell, South Porcupine, Ont.

ELIN JA KUSTI SALMINEN, R. R. 1, Whitefish, Ont., lahjoittavat $15.00 Vapauden ja Liekin hyväksi ja haastavat seuraavat: Hilkka ja T. Jokinen, Downsview, Ont. sekä Irja ja G. Mattila, Scarborough, Ont.

CSJ:n TIMMINSIN OSASTO, Timmins, Ont., lahjoittaa $50.00 Vapauden ja Liekin hyväksi ja kehoittaa kaikkia osastoja tekemään parhaansa lehtiemme tukemiseksi.

SAIMI JA KALLE HEINÄMÄKI, Timmins, Ont., lahjoittavat $5.00 Vapauden ja Liekin hyväksi ja haastavat seuraavat tekemään samoin: Hilja Koskela, Elmer Sivunen ja Ed. Aho, Timmins, Ont. sekä Ella ja Jack Aho, Kirkland Lake, Ont.

JENNIE JA OTTO LEINONEN, Timmins, Ont., lahjoittavat $5.00 Vapauden ja Liekin hyväksi ja haastavat seuraavat: Elma ja Jussi Lähde sekä Fanni ja Leo Seppälä, Toronto, Ont. ja Elli ja Arvo Wuori, St. Catharines, Ont.

MARIANA NEVALA, Nipigon, Ont., lahjoittaa $10.00 Vapauden ja Liekin hyväksi ja haastaa seuraavat: Matti Maja, Elna ja Kalle Lehtinen, Elma ja Vikki Hasu ja Mikko Palomäki, Kaikki Nipigon, Ont. Toivon, että toverit lahjoittavat vointinsa mukaan lehtiemme ilmestymisen turvaamiseksi.

ONNI JOKELA, Websters Corners, B. C., lahjoittaa $2.00 Vapauden ja Liekin hyväksi. Toverit, täyttäkää velvollisuutenne lehtiemme auttamiseksi.

C. H. RAUNIO, Eckville, Alta, lahjoittaa $2.00 Vapauden hyväksi ja haastaa seuraavat tekemään samoin tai paremmin: Ed. Pirhonen ja Matti Pärssinen, Vancouver, B. C., Emil Pelton, Port St. John, B. C., Oskar Laine, Eckville, Alta ja Väinö Ross, Blairmore, Alta.

HILDA JA ANTON LAARI, St. Catharines, Ont., lahjoittavat $6.00 Vapauden ja Liekin hyväksi ja toivovat, että kaikki täyttävät velvollisuutensa omia lehtiämme kohtaan.

SOFIA PÖNTIÖ, Sudbury, Ont., lahjoittaa $5.00 Vapauden ja Liekin talousaseman tukemiseksi ja toivoo, että kaikki lehtiemme tilaajat ja ystävät tekevät parhaansa lehtiemme tukemiseksi.

ANNA JA E. HELLSTEN, Vermilion Bay, Ont., lahjoittavat $5.00 Vapauden ja Liekin hyväksi ja kehoittavat kaikkia lehtiemme tilaajia tekemään samoin.

ENTINEN CSJ:n HEARSTIN OSASTO, Hearst, Ont., lahjoittaa $300.00 Vapauden ja Liekin talousaseman tukemiseksi ja toivoo, että kaikki Järjestömme osastot, erikoisesti Pohjois-Ontarion alueella tekevät parhaansa, että alueemme tavoite täytetään ja reilusti ylitetään.

ONNI SALO, Hearst, Ont., lahjoittaa $5.00 Vapauden ja Liekin ilmestymisen turvaamiseksi ja toivoo, että jokainen tilaaja tekee lahjoituksensa tämän asian hyväksi.

MARTTI RASINPERÄ, Hearst, Ont., lahjoittaa $5.00 Vapaudelle ja Liekille ja haastaa seuraavat toverit tekemään samoin: Martti Jaakola, Hearst, Ont. ja Santeri Rantala, Port Arthur, Ont. Antakaa pojat haasteiden vyöryä!

ERNEST MÄKI, Hearst, Ont., lahjoittaa $5.00 Vapauden ja Liekin hyväksi ja toivoo, että kaikki tilaajat tekevät samoin.

TYYNE JA MARTTI MYLLYNIEMI, Hearst, Ont., lahjoittavat $5.00 Vapauden ja Liekin hyväksi ja haastavat puolestaan seuraavat tekemään samoin: Elma ja Vick Hasu ja Frank Ruoho, Nipigon, Ont., Isaac Sahala ja Ivar Ihaksi, Kirkland Lake, Ont. sekä Lauri Kaski, Cochrane, Ont.

SAKARI KETONEN, Hearst, Ont., lahjoittaa $3.00 Vapauden ja Liekin hyväksi ja haastaa seuraavat: Edvin Tellikka ja Arne Salo, molemmat Hearst, Ont., lahjoittamaan vointinsa mukaan ja jatkamaan haastetta.

NESTOR VIITA, Hearst, Ont., lahjoittaa $1.00 Vapauden ja Liekin hyväksi.

EINO KOKKINEN, Hearst, Ont., lahjoittaa $1.00 Vapauden ja Liekin hyväksi.

LYYDI JA ALEX ANDERSON, Toronto, Ont., lahjoittavat $5.00 Vapauden ja Liekin talousaseman tukemiseksi.

HILJA JA KALLE SALONEN, Toronto, Ont., lahjoittavat $10.00 Vapauden ja Liekin hyväksi, että niiden ilmestyminen olisi turvattu.

TYYNE LATVA, Toronto, Ont., lahjoittaa $5.00 Vapauden ja Liekin hyväksi.

ESTHER LESKINEN, Toronto, Ont., lahjoittaa $3.00 Vapaudelle ja Liekille ja toivoo, että kaikki tilaajat tekevät parhaansa lehtiemme tukemiseksi.

IDA JA JOHN LEHTINEN, Toronto, Ont., lahjoittavat $2.00 Vapauden ja Liekin hyväksi.

SENJA JA VICK JÄRVIS, Toronto, Ont., lahjoittavat $4.00 Vapauden ja Liekin hyväksi ja haastavat puolestaan seuraavat: Ida Heikkilä, Toronto, Ont. ja Selma Salovaara, South River, Ont.

SIRKKA RAIHA, Toronto, Ont., lahjoittaa $5.00 Vapauden ja Liekin talousaseman tukemiseksi ja kehoittaa kaikkia lehtiemme tilaajia tekemään samoin.

HILDA JA ONNI TERVO, Toronto, Ont., lahjoittavat $5.00 Vapauden ja Liekin hyväksi.

HILMA A NIILO LEHTO, Toronto, Ont., lahjoittavat $5.00 Vapaudelle ja Liekille ja kehoittavat kaikkia tilaajia tekemään samoin.

HILMA JA W. VICKBERG, Toronto, Ont., lahjoittavat $5.00 Vapauden ja Liekin hyväksi, että niiden ilmestyminen olisi turvattu.

SYLVI JA GUNNAR OHMAN, Scarborough, Ont., lahjoittavat $5.00 Vapauden ja Liekin ilmestymisen turvaamiseksi ja toivovat, että kaikki lehtiemme tilaajat tekevät lahjoituksensa lehtiemme hyväksi.

MARY WILLIAMSON, Toronto, Ont., lahjoittaa $5.00 Vapaudelle ja Liekille ja toivoo, että kaikki tilaajat tekevät samoin.

EVA JA K. KÄMÄRÄINEN, Toronto, Ont., lahjoittavat $5.00 lehtiensä Vapauden ja Liekin talousaseman tukemiseksi.

MATTI LATVA, Toronto, Ont., lahjoittaa $2.00 Vapauden ja Liekin hyväksi. Vapauden ja Liekin tilaajat, antakaa haasteiden ja lahjoitusten vyöryä lehtiemme toimistoon!

SONJA SLAINE, Toronto, Ont., lahjoittaa $2.00 Vapaudelle ja Liekille.

L. HANGAS, Toronto, Ont., lahjoittaa $2.00 Vapauden ja Liekin hyväksi.

HELMI TERVOLA, Toronto, Ont., lahjoittaa $3.00 Vapauden ja Liekin rahallisen aseman tukemiseksi ja toivoo, että kaikki lehtiemme tilaajat jouduttavat lahjoituksensa lähettämistä lehtiemme ilmestymisen turvaamiseksi.

EDITH JA WM. JOKELA, Toronto, Ont., lahjoittavat $2.00 Vapauden ja Liekin hyväksi.

TAIMI JA A. NUMMI, Toronto. Ont., lahjoittavat $5.00 Vapauden ja Liekin talousaseman tukemiseksi. Toverit, tilaajat, tehkää kaikin samoin!

EDITH JA RAFAEL PITKÄMÄKI, Toronto, Ont., lahjoittavat $2.00 Vapauden ja Liekin hyväksi.

HILDA JA VÄINÖ HOLMA, Toronto, Ont., lahjoittavat $5.00 Vapaudelle ja Liekille ja toivovat, että kaikki lehtiemme tilaajat tekevät samoin

MAIJA JA V. JAAKKOLA, Toronto, Ont., lahjoittavat $10.00 Vapauden ja Liekin talousaseman tukemiseksi ja haastavat kaikki Vapauden ja Liekin tilaajat lahjoittamaan vointinsa mukaan.

HULDA JA A. IKONEN, Toronto, Ont., lahjoittavat $5.00 Vapaudelle ja Liekille, että niiden jatkuva ilmestyminen olisi turvattu.

AINO KOSKINEN, Toronto, Ont., lahjoittaa $5.00 Vapauden ja Liekin hyväksi ja toivoo, että kaikki lehtiemme tilaajat lahjoittaisivat reilusti tämän tärkeän asian hyväksi.

H. JA H. ERICKSON, Missisquoi Bay, Que., lahjoittavat $3.00 Vapauden ja Liekin hyväksi.

M. KOVEROKOSKI, Montreal, Que., lahjoittaa $5.00 Vapauden ja Liekin hyväksi ja haastaa seuraavat tekemään samoin: K. ja J. Imppola sekä O. Oksanen, Montreal, Que.

A. JA L. KUUSISTO, Montreal, Que., lahjoittavat $10.00 Vapauden ja Liekin rahallisen aseman tukemiseksi ja haastavat seuraavat: M. ja A. Rissanen ja I. Partanen, Ville Lasalle, Que., R. ja I. Mäkelä, Verdun, Que., S. ja V. Hämäläinen sekä K. ja K. Karttunen, Montreal, Que.

MARTTA JA V. KANGAS, Montreal, Que., lahjoittavat $10.00 Vapauden ja Liekin talousaseman tukemiseksi ja haastavat seuraavat: Taija ja I. Hirvonen, Vaudreuil, Que., Anni ja A. Heden, Ville DeLery, Que., R. Kaarakainen, Chateauguay, Que., sekä Bertta ja E. Orava, Ville Lasalle, Que.

CSJn MONTREALIN OSASTO, Montreal, Que., lahjoittaa $40.00 Vapauden ja Liekin talousaseman tukemiseksi ja kehoittaa kaikkia osastoja lahjoittamaan vointinsa mukaan.

CSJ:n SARNIAN OSASTO, Sarnia, Ont., lahjoittaa $50.00 Vapauden ja Liekin hyväksi ja haastaa kaikki muut pienet osastot tekemään samoin vointinsa mukaan.

LIINA JA IVAR KITUNEN, Sarnia, Ont., lahjoittavat $5.00 Vapauden ja Liekin hyväksi ja haastavat kaikki Vapauden ja Liekin lukijat Sarniasta avustamaan lehtiämme vointinsa mukaan.

SELINA JA FRANS GRANLUND, Sarnia, Ont., lahjoittavat $2.00 Vapauden ja Liekin hyväksi ja samalla vastaavat Liina ja Ivar Kitusen haasteeseen.

MARY PERÄLÄ, Toronto, Ont., lahjoittaa $5.00 Vapauden ja Liekin hyväksi ja haastaa kaikki "keinutuolilaiset" lahjoittamaan vointinsa mukaan.

SAGA JA EINO WILLIAM SALO, Toronto, Ont., lahjoittavat $5.00 Vapauden ja Liekin hyväksi ja haastavat seuraavat tekemään samoin: Katri ja Albert Jalonen, Rauha ja Yrjö Lemberg, Emely ja Kalle Kerkko, Margaret ja Väinö Kauhanen, Sylvia Niemelä, Helena Mäkinen, Tyyne Hyytiäinen ja Vili Roininen, kaikki Torontosta, Ont. sekä Reino Keto, St. Catharines, Ont.

TYYNE JA HERMAN SILLMAN, Port Arthur, Ont., lahjoittavat $5.00 Vapauden ja Liekin hyväksi ja haastavat seuraavat: Wilho Alanen, Nolalu, Ont., Wm. Kaukola ja Toivo Kärkkäinen, Port Arthur, Ont., kukin vointinsa mukaan.

ONNI KEKKI, Sudbury, Ont., lahjoittaa $10.00 Vapauden ja Liekin hyväksi ja kehoittaa kaikkia metsämiehiä tukemaan lehtiämme vointinsa mukaan.

OLIVIA JA JOHN TOLVANEN, Toronto, Ont., lahjoittavat $5.00 Vapauden ja iLekin hyväksi ja haastavat seuraavat Finlandia kuoron matalat altot jatkamaan haastetta: Helmi Tervola, Martha Saloranta, Hilma Luoma, Maija Vuorinen sekä Emppu Ristonen, Vieno ja Tauno Niiranen, Lempi ja Otto Tyyskä sekä Hulda ja A. Ikonen, kaikki Torontosta, Ont.

IRJA JA AATU KOIVULA, Sudbury, Ont., lahjoittavat $5.00 Vapauden ja Liekin talousaseman tukemiseksi ja haastavat seuraavat tekemään samoin: Mary ja Kalle Ovaskainen, Campbell River, B. C., Ida ja Frank Koski, Sarnia, Ont., Tiny ja Alf Heikkinen, Fort William, Ont., Bertha ja Kaarlo Toikka sekä Lea ja Niilo Toikka, Long Lake, Ont.

EMMA JA JOHN TUOMI, Kirkland Lake, Ont., lahjoittaa $5.00 Vapauden ja Liekin hyväksi ja haastavat Aino ja Jussi Lahden, Torontosta, Ont., sekä kaikki alahärmäläiset kautta Canadan.

BETTY JA JALMAR SALONEN, Kirkland Lake, Ont., lahjoittavat $5.00 Vapaudelle ja Liekille ja haastavat seuraavat tekemään samoin: Jussi Mäki, John Wuollet, Eino Vuorimäki, Elsie ja Eino Roiko sekä Martha ja Mauno Hopiavuori, kaikki Kirkland Lakelta, Ont.

AINO JA ARVI KOSKI, Kapuskasing, Ont., lahjoittavat $5.00 Vapauden ja Liekin hyväksi ja haastavat uudet naapurinsa Hilja ja Antti Lehtisaaren, R. R. 2, Kapuskasing, Ont. Tervetuloa Lehtisaaret tänne maaseudulle!

MATTI RAPO, Kapuskasing, Ont., lahjoittaa $5.00 Vapauden ja Liekin hyväksi ja haastaa Väinö Ekolan, Kapuskasing, Ont.

HILJA SMITH, Sudbury, Ont., lahjoittaa $10.00 Vapauden ja Liekin talousaseman tukemiseksi ja haastaa kaikki Vapauden lukijat lahjoittamaan oman tuntonsa mukaan.

SOFIA JÄRVI, Sudbury, Ont., lahjoittaa $10.00 Vapauden ja Liekin hyväksi ja haastaa poikansa Leon samalla mitalla, sekä toivoo, että toisetkin äidit haastavat poikansa ja tyttärensä.

LINDA JA U. VIRTAVA, St. Catharines, Ont., lahjoittavat $5.00 Vapauden ja iLekin hyväksi.

MIMMI JA U. HARJU, St. Catharines, Ont., lahjoittavat $10.00 Vapaudelle ja Liekille ja haastavat seuraavat tekemään parhaansa yhteisen asian hyväksi: mr. ja mrs. A. Ikonen sekä Rauha ja Y. Lemberg, Toronto, Ont., Kaisu ja N. Tuomi, Stoney Creek, Ont. sekä Vieno ja Veikko Ellmen, St. Catharines, Ont.

AUNE JA URHO KOIVU, Sudbury, Ont., lahjoittavat $5.00 Vapauden ja Liekin hyväksi ja haastavat puolestaan seuraavat: Väinö Lehto, Sudbury, Ont. sekä Vili Vickman, R. R. 1, Whitefish, Ont.

JOAN JA KARL PALOMÄKI, R. R. 3, Sudbury, Ont., lahjoittavat $10.00 Vapauden ja Liekin hyväksi ja haastavat kaikki nykyiset ja entiset Vapauden latojat. Muistakaa maksaa tämä haaste!

JALMAR MIETTINEN, R. R. 2, Sudbury, Ont., lahjoittaa $5.00 Vapauden ja Liekin talousaseman tukemiseksi.

JACK SAARAKKALA, Sudbury, Ont., lahjoittaa $5.00 Vapauden ja Liekin hyväksi.

HILDA KAUPPILA, Sudbury, Ont., lahjoittaa $5.00 Vapauden ja Liekin talousaseman tukemiseksi ja toivoo, että kaikki tilaajat lahjoittavat vointinsa mukaan.

RAUHA JA AIMO, Sudbury, Ont., lahjoittavat $10.00 Vapauden ja Liekin hyväksi ja haastavat seuraavat: Viljo Luoto, Toronto, Ont., Oliver Laine, Sudbury, Ont., Matti Tolmonen, Whitefish, Ont., Jack Laine, Vancouver, B. C. ja George Tuisku, St. Catharines, Ont.

HELEN JA EINO TARVAINEN, Toronto, Ont., lahjoittavat $10.00 Vapauden ja Liekin hyväksi ja haastavat puolestaan seuraavat: Vieno ja Eric Sjoman, Helvi ja Sulho Perälä sekä Lydia ja Lauri Mäkelä, Toronto, Ont. ja Elin ja Gust Salminen, Pikku Penage, Whitefish, Ont.

JOHN HAKALA, Nipigon, Ont., lahjoittaa $10.00 Vapauden hyväksi ja toivoo, että kaikki Vapauden ja Liekin ystävät tekevät parhaansa lehtiemme hyväksi.

NICK KIVIHARJU, Meadow Portage, Man., lahjoittaa $5.00 Vapauden ja Liekin hyväksi, että niiden ilmestyminen olisi turvattu ja haastaa Arvo Kiviharjun, Whitewood, Sask., tekemään samoin tai paremmin.

MARTTA RUOHO, Nipigon, Ont., lahjoittaa $10.00 Vapaudelle ja haastaa kaikkia lehtiemme ystäviä ja lukijoita lahjoittamaan vointinsa mukaan.

CSJ:n PORT ARTHURIN OSASTO, Port Arthur, Ont., lahjoittaa $50.00 Vapauden liikkeen talousaseman tukemiseksi ja kehoittaa kaikkia osastoja tekemään parhaansa lehtiemme hyväksi.

HELVI JA WALTER WÄYRYNEN, Port Arthur, Ont., lahjoittavat $5.00 Vapauden ja Liekin ilmestymisen turvaamiseksi ja haastavat seuraavat tekemään samoin: John Aho, Emil Malin, Frank Leino ja Kusti Mäki, kaikki R. R. 3, Port Arthur, Ont.

ERAKKO, ERÄMAASTA, Port Arthurin lähellä, lahjoittaa $5.00 Vapauden ja Liekin hyväksi, että niiden ilmestyminen olisi turvattu ja haastaa toisia Erakkoja Länsi-Ontariossa tekemään vointinsa mukaan.

JOHN LEHIKOINEN, Port Arthur, Ont., lahjoittaa päiväpalkan $24.00 Vapauden liikkeen talousaseman turvaamiseksi ja haastaa kaikkia työssä olevia tekemään samoin.

ERNEST LAAKSO, Port Arthur, Ont., lahjoittaa $10.00, josta Vapaudelle $5.00 ja Liekille $5.00, että niiden ilmestyminen olisi turvattu ja haastaa kaikki keinutuolilaiset tekemään samoin.

JALMAR LEHTO (Keinutuolivanhus), Port Arthur, Ont., lahjoittaa $4.00 Vapauden liikkeen talousaseman tukemiseksi.

A. T. HILL, Port Arthur, Ont., vastaa J. Lehikoisen haasteeseen, lahjoittaen päiväpalkan $6.00 Vapauden ja Liekin talousaseman tukemiseksi ja toivoo, että PÄIVÄPALKKALAHJOITTAJIEN luku lisääntyy nopeasti

EINO KYYNY, Port Arthur, Ont., lahjoittaa $3.00 Vapauden hyväksi ja haastaa kaikkia metsämiehiä tekemään samoin tai paremmin.

KUSTI LAINE, Port Arthur, Ont., lahjoittaa $2.00 Vapauden ja Liekin hyväksi ja haastaa kaikki sellaiset jotka voivat lukea, tekemään samoin tai paremmin.

KUSTI MANNER, Port Arthur, Ont., lahjoittaa $1.00 ja toivoo, että lehden ystävät tekevät vointinsa mukaan.

SEVERI SIREN, Port Arthur Ont., lahjoittaa $1.00 Vapauden talousaseman tukemiseksi.

ALBIN RANTAKANGAS, R. R. 2, Kaministiquia, Ont., lahjoittaa $5.00 lehtiensä ilmestymisen turvaamiseksi ja haastaa kaikkia Vapauden ja Liekin ystäviä tekemään samoin tai paremmin.

PEKKA KRAFT, Lappe, Ont., lahjoittaa $1.00 Vapauden ja Liekin hyväksi ja haastaa seuraavat ystävät tekemään samoin: Antti Kuparinen, H. V. Kivinen, Sam Pelto ja Vester Koivuranta, kaikki Lappe, Ont. ja John Rasi, Sunshine, Ont.

A. HIMANKA, Fort William, Ont., lahjoittaa $3.00 Vapauden ja Liekin ilmestymisen turvaamiseksi ja haastaa seuraavat ystävät tekemään samoin: Albin Lyytinen, Manu Pere ja Tyyne Suutari, kaikki Port Arthurista, Ont. ja Matti Koljonen, Fort William, Ont.

HENRY ANTTILA, Fort William, Ont., lahjoittaa $5.00 Vapauden talousaseman tukemiseksi.

LOVISA ANDERSON, Fort William, Ont., lahjoittaa $2.00 Vapauden ja Liekin hyväksi ja toivoo, että kaikki vanhuuseläkeläiset tekevät samoin tai paremmin.

V. BACKMAN, Fort William, Ont., lahjoittaa $2.00 lehtiensä hyväksi, että niiden ilmestyminen olisi turvattu.

HETA HEINO, Fort William, Ont., lahjoittaa $1.00 Vapauden ja Liekin hyväksi.

MR. E. KLEMOLA, Fort William, Ont., lahjoittaa $1.00 Vapauden liikkeen talousaseman tukemiseksi.

UNO TALO, Fort William, Ont., lahjoittaa $1.00 Vapauden talousaseman tukemiseksi.

TYYNE JA BEN HILL, Meadow Portage, Man., lahjoittavat $3.00 Vapauden ja Liekin hyväksi ja haastavat seuraavat: Aino Mäki sekä Elsie ja Arne Hill, kaikki Rorketon, Man.

TAUNO LATTUNEN, Sudbury, Ont., lahjoittaa $10.00 Vapauden ja Liekin talousaseman tukemiseksi.

ESTER JA EINO SIREN, Sudbury, Ont., lahjoittaa $10.00 Vapauden ja Liekin talousaseman tukemiseksi ja haastavat kaikkia Vapauden nykyisiä ja entisiä latojia Torontossa sekä muualla tekemään samoin.

EMIL HANKILA, South Porcupine, Ont., lahjoittaa $5.00 Vapauden ja Liekin hyväksi ja haastaa seuraavat: Arvi Mäki, Point du Bois, Man., Väinö Overmark, Sudbury, Ont., Toivo Torvinen, Vancouver, B.C., Vick Koski, Timmins, Ont. ja Heikki Väyrynen, South Porcupine, Ont.

SIIRI JA LAURI JÄRVI, South, Porcupine, Ont., lahjoittavat $5.00 Vapauden ja Liekin talousaseman tukemiseksi ja haastavat seuraavat tekemään samoin: Helen ja Frank Ranta, Pottsville, Ont., Mandy ja John K. Mäki sekä Richard Vuorimäki, South Porcupine, Ont.

JOHN MÄKIKANGAS, South Percupine, Ont., lahjoittaa $5.00 Vapauden ja Liekin hyväksi ja haastaa kaikki entiset eläkkeellä olevat metsämiehet varojensa mukaan avustamaan tätä yhteistä asiaamme.

VÄINÖ JUOLA, Hoyle, Ont., lahjoittaa $5.00 Vapauden ja Liekin talousaseman tukemiseksi ja kehoittaa, että jokainen lehtiemme lukija tekisi lahjoituksensa lehtiemme hyväksi, että saataisiin ne pysymään arvokkaina kulttuuri- ja tiedonantovälineinämme.

HILDA KOVERONKOSKI, South Porcupine, Ont., lahjoittaa $3.00 Vapauden ja Liekin hyväksi ja haastaa seuraavat: Emil Pakka, South Porcupine, Ont. ja Aune Liikala, Hearst, Ont.

BILL KONTOLA, South Porcupine, Ont., lahjoittaa $3.00 Vapauden ja Liekin hyväksi ja haastaa seuraavat: Toivo Kanerva ja Lauri Hellman, molemmat South Porcupine, Ont.

JACK SAARI, Connaught, Ont., lahjoittaa $2.00 Vapauden ja Liekin ilmestymisen turvaamiseksi ja haastaa seuraavat: Jussi Luhtala ja Lauri Marttila, Dugwal, Ont. ja Vili Aho, Hoyle, Ont.

ANNA KEHYSMAA, Dugwal, Ont., lahjoittaa $2.00 Vapauden ja Liekin hyväksi ja kehoittaa naapureitaan tekemään pienen lahjoituksen lehdillemme.

EINO WUOLLET, South Porcupine, Ont., lahjoittaa $2.00 Vapauden ja Liekin tukemiseksi ja haastaa seuraavat: Kalle Viinikka ja Sam Mattila, South Porcupine, Ont., Walter Koski, Ville Viren ja Arvo Wuori, St. Catharines, Ont.

KALLE JÄRVI, Porcupine, Ont., lahjoittaa $1.00 Vapauden hyväksi.

OSCAR TUOMI, Malartic, Que., lahjoittaa $2.00 Vapauden ja Liekin hyväksi ja haastaa seuraavat tekemään parhaansa: John Lindell, Veikko Knuuttila, Victor Lahti ja Lauri Kauhala, Malartic, Que., Olavi Kauhala, Timmins, Ont., Nestori Topila, Toivo Kangas ja Uuno Niemi, Val d'Or, Que. ja Eino Junnila, Toronto, Ont.

GEORGE JÄRVELÄ, Sudbury, Ont., lahjoittaa $5.00 Vapauden ja Liekin hyväksi ja haastaa Esteri ja Vili Passin, Sudbury, Ont.

HILMA JA EINO LUOMA, Toronto, Ont., lahjoittavat $5.00 Vapauden ja Liekin talousaseman tukemiseksi.

ERKKI RANDALL, Toronto, Ont., lahjoittaa $5.00 Vapauden ja Liekin hyväksi ja haastaa puolestaan seuraavat tekemään samoin: Otto Lyytikäinen, R. R. 1, Cobourg, Ont., Eino Junnila, Toronto, Ont., Matti Kokko, Aug. Meri ja Tom Jokinen, Willowdale, Ont.

HILJA RAJALA, Matachewan, Ont., lahjoittaa $10.00 Vapaudelle ja Liekille edesmenneen miehensä JOHNIN muistolle.

OSCAR NIIVILA (Eläkevaari), Port Arthur, Ont., lahjoittaa $2.00 Vapauden ja Liekin hyväksi ja haastaa seuraavat eläkevaarit tekemään samoin: J. Peltokangas, I. Untinen ja Jacob Huhta, kaikki Port Arthurista, Ont.

AINO JA ANTTI PITKÄNEN, Road 24, Port Arthur, Ont., lahjoittavat $5.00 Vapauden talousaseman turvaamiseksi ja haastavat kaikki 70-vuotiaat eläkevaarit ja -muorit tekemään samoin tai paremmin.

GEORGE IDMAN, Port Arthur, Ont., lahjoittaa $10.00 Vapauden ja Liekin hyväksi, että niiden ilmestyminen nykyisessä asussaan olisi turvattu ja toivoo kaikkien lukijain tekevän lahjoituksen lehtiemme hyväksi.

SAM PUKKALA, Port Arthur, Ont., lahjoittaa $5.00 Vapauden liikkeen talousaseman tukemiseksi ja haastaa kaikkia Jurvalaisia Port Arthurista ja Nipigonista tekemään samoin.

MATTI PELTO, Port Arthur, Ont., lahjoittaa $2.00 Vapauden hyväksi ja toivoo, että kaikki lehtemme ystävät tekevät samoin.

Yhteensä $2,026.75

Matkakuvia näytetään Port Arthurissa ja ympäristössä

Port Arthur. — Näkemyksiään ja vertailuja yhdeksän vuoden ajalla kehityksestä Neuvostoliitossa, Suomessa ja Ranskassa esittelee sanoin ja kuvin A. T. Hill seuraavissa paikoissa:

North Branch — Iskun puistossa perjantaina, syysk. 6 pnä, alkaen klo 7.30 illalla.

Tarmolan haalilla sunnuntaina, syysk. 8 pnä alkaen kello 3 ip.

Port Arthurissa, osaston haalilla, sunnuntaina, syysk. 8 pnä, alkaen 7.30 illalla.

Näkemyksiä täydentää ensin yleinen elokuva matkasta ja sitten yksityiskohtaisesti juuri valmistuneet elokuvat Moskovasta, Sevastopolista ja Kiovasta, joissa kuvataan uudelleenrakennettuna ja Kiev uudelleenrakennettuna, uutuuksia Suomesta ja välähdyksiä Parisista sekä Torontossa pidetystä suomalaisten suurjuhlasta, ynnä Länsi-Ontariosta.

Kutsutaan yleisöä saapumaan ajoissa näihin tilaisuuksiin. Tervetuloa!

Miljonääri: Häipykää silmistäni tällä minuutilla.

Kerjäläinen: Eipäs koppailla, herra. Ainoa ero teidän ja minun välillä on se, että te säästätte parhaillaan toista miljoonaanne. Minä olen juuri aloittanut hommata ensimmäistäni.

Rouva: Tämä on pelkkä vihje. Puupino on takapihalla.

Kulkuri: (lopetellen ateriaansa): Tepä sen sanoitte. Mikä loistava paikka puupinolle.

Kulkuri: Voitko auttaa onnetonta vaeltajaa. Olen menettänyt jalkani.

Vanha herrasmies: Ikävä kyllä, en ole sattunut näkemään sitä. Miksette pane ilmoitusta lehteen.

UUSI KIRJALÄHETYS SAAPUNUT!

Valitkaa itsellenne loma-ajan lukemista!

Elizabeth Taylor:
NUKKUVA KAUNOTAR
275 SIVUA HINTA SID. $2.00
Nukkuva kaunotar — sadun prinsessa Ruusunen — auto-onnettomuudessa kauneutensa menettänyt Emily, jolle kirurgi on lahjoittanut uudet kasvot.

Elizabeth Taylor:
PITKÄ KESÄ
251 SIVUA HINTA SID. $3.50
kertoo Lontoon lähellä asuvan englantilaisperheen elämästä. Päähenkilöitä ovat Kate Heron, hänen aikuinen poikansa Tom, koulua käyvä tyttärensä Lou ja toinen aviomiehensä Dermot — miellyttävä tyhjäntoimittaja, joka ei kuitenkaan ole rahan takia mennyt naimisiin itseään vanhemman rikkaan lesken kanssa. Kate ja Dermot rakastavat todella toisiaan.

Nigel Balchin:
TIE METSÄN HALKI
335 SIVUA HINTA SID. $2.25
Romaanin päähenkilönä on menestyvä liikemies James Manning ja tapahtumien lähtökohtana auto-onnettomuus: Manning ajaa maantiellä kuoliaaksi miehen. Tästä kertomus alkaa tunkeutua yhä syvemmälle Manningien avioliiton ristiriitoihin paljastaen henkilöittensä ajattelutavoissa ja sielunelämässä ennen aavistamattomia seikkoja.

Eeva Joenpelto:
KIPINÖIVÄT VUODET
297 SIVUA HINTA SID. $3.50
Romaani on ennen kaikkea vanhojen ja vanhentuvien naisten merkillisen syvälle menevä romaani.

Richard Gordon:
LÄÄKÄRI LIEMESSÄ
226 SIVUA HINTA SID. $2.50
Virkistävä vitamiinipilleri väsymykseen ja tilapäiseen ärtymykseen.

Kamala Markandaya:
KIRJURI JA HÄNEN VAIMONSA
221 SIVUA HINTA SID. $2.60
Kirjuri Dandekarin elämä on suistunut tavanomaiselta radaltaan. Ennen niin mallikelpoinen aviovaimo, hänen hiljainen ja turvallinen Sarojininsa, poistuu päivittäin kotoa salaperäisille retkille ja keksii puolustuksekseen pikku valheita.

Lähettäkää tilauksenne osoitteella:

Vapaus Publishing Co. Ltd.
P.O. BOX 69, SUDBURY, ONTARIO

SUURJUHLAMUISTOJA

1963 suurjuhlat ovat siirtyneet muistojen joukkoon ja uskallan vakuuttaa, että suuremmalle osalle osanottajia jäi juhlista kaunis ja innoittava muisto. Kajoamatta ohjelmien esityksiin, josta sivumennen sanoen on kuulunut melkein pelkkää hyvää, oli mielestäni juhlat vähän eri tuntuiset kuin ennen. Nuorten joukkotyö oli lyönyt leimansa niin ohjelmien esityksiin kuin ehkä vähän järjestelyynkin. Mukana oli canadalaista mallia olevaa ohjelmistoa. Melkein joka paikkakunnalta ja ilahduttavana seikkana oli Toronton poikien osanotto yhteisvoimisteluun ja marssiin. —

Toivoisin seuraavissa juhlissa olevan näitä nuoria miehiä joka paikkakunnalta voimistelijoiden joukossa enemmän. Mutta mitä toivoisin hyvin hartaasti on se, että nuoret, niin naiset kuin miehetkin, tai tytöt ja pojat, ottaisivat myös osaa kuoro- ja orkesteritoimintaan. Luulisin, että se olisi niille vähän helpompaakin koska useat ovat saaneet musiikkiopetusta koulussa ja pystyvät lukemaan nuotteja joten heidän ei tarvitse kaikkea aivan ulkomuistin perusteella oppia.

Tiedän, että monessa kuorossa on useita vanhoja laulajia jotka, vaikka he pitävätkin olostaan ja kuulumisestaan kuoroon, jäisivät sivuun vähän väsähtäneinä. Mutta koska heillä on velvollisuuden tuntu kuorojen onnistumisen puolesta niin he ovat mukana, sillä apua se on pienikin apu, sanotaan. Ja koska kuorolaulu samoin soittoyhtyeet kuuluvat oleellisena osana suurjuhliemme ohjelmaan ja ovat sanoisinko suurempana vetonumerona ainakin vanhemman väen keskuudessa ja sitähän juhlavieraamme vielä tällä kertaa on, niin näitä elimiä pitäisi vahvistaa.

Siis mitä toivoisin on se, että nuoret ottaisivat myös yhtymisen kuoroihin ja orkestereihin sydämen asiakseen ja liittyisivät meihin vanhempien joukkoon ja yhdessä pon(nisteltaisiin) nisteltaisiin aina parempiin saavutuksiin. Onhan useita nuoria joukossa meillä Sudburyssa Kassisen sisarukset, Torontossa Nancy-pari, vain muutamia mainitakseni ja kai sitä aikaa löytyy kun sen oikein järjestää. Eikö? Siis nuoret, suurena joukkona tukemaan suurjuhliemme ohjelmistoa niin voimistelun kuin laulun ja soiton muodossa liittymällä kuoroihin ja orkestereihin niillä paikkakunnilla missä näitä elimiä on.

Lopuksi: Kiitoksen ansaitsevat kaikki juhlien työntekijät, niin nuoret kuin vanhatkin, olkoonpa ne missä työssä tahansa, sillä kaikki työ mikä tehdään yhteisen asian eteen, yhteiseksi hyödyksi, on yhtä tärkeä, vaikka se ei niin suurta ammattitaitoa eikä asioiden tuntemusta vaadikaan.

Siis reippain mielin ryhtykäämme valmistelemaan ja suunnittelemaan tulevan kesän suurjuhla ohjelmistoa. Tätä toivoo

— Nikkelikyläläinen.

ARABIMAAILMAN 2 KILPAILIJAA

Irakin "vahva mies" presidentti Abdel Salam Aref on vieraillut Kairossa ja Syyriassa. Uutiset kertovat Kairon-neuvottelujen koskeneen Irakin—Syyrian—Egyptin liittohanketta, joka uudelleen pantiin vireille tämän vuoden alkupuolella ja ennätti kuivua kokoon jo kevääseen mennessä, lähinnä ensin mainituissa maissa vallan saaneiden baath-puolueiden vastustuksen takia. Egyptin Nasser ilmaisi tästä katkeran pettymyksensä mm. heinäkuun loppupuolella antamissaan lausunnoissa, joissa hyökättiin sekä baath-puolueita että etenkin Syyrian "veristä komentoa" vastaan.

Arabien yhtenäisyyspyrkimykset ovat ikivanhaa perua ja perustuvat sekä menneen suuruudenajan palauttamishaluun että islamin uskontoon, jolla verrattuna kristinuskoon on julkisia "maallisia" tavoitteita. Niihin kuuluu mm. oikeudenmukaisuuden toteuttaminen jo täällä ajassa. Se toteutuu parhaiten — niin ajatellaan arabimaissa — yhtenäisen arabivaltion puitteissa.

Ei siis ihme, että monista hiekkaan valuneista yrityksistä huolimatta yhtenäisyyteen yhä uudelleen pyritään. Uusi aika ja sen mukanaan tuomat uudet valtapoliittiset konstellaatiot, tekniikka ym. ovat kuitenkin muuttaneet paljon asioita. Egyptin Nasseria pidetään tosin kaikissa arabimaissa itsestään selvänä johtajana, mutta hänen rinnalleen on viime aikoina yhä selvemmin tullut toinen johtoa tavoitteleva voima: Syyrian ja Irakin baath-puolueet.

Baath-puolueet, jotka kutsuvat itseään sosialistisiksi, ovat aikaisemmin olleet keskiryhmien intellektuellien muodostamia keskusteluryhmiä, mutta muodostunut vähitellen hyvin järjestetyiksi taisteluryhmiksi, joilla on omat lonkeronsa armeijan piirissä. Puolueet ovat toistaiseksi melko hajanaisia ja monenlaisten mielipiteiden temmelyskenttiä, mutta oikeistosiipi on yhä selvemmin erottunut omaksi ryhmäkseen, jolta ei puutu länsivaltojen tukea. Tämän tuen ja armeijapiirien avulla ne toimeenpanivat äskeiset vallankaappauksensa Syyriassa ja Irakissa.

Niiden nauttima kannatus ei ole varsin suuri päätellen yhä uusista salaliittojen kukistamisista ao. maissa ja verisistä vastustajien poisraivaamisista. Irakilla on lisäksi omat erikoisvaikeutensa kurdeista maan pohjoisosissa. Kummankin maan virkamies- ja teknikkokunta on myös pysytellyt erossa baath-puolueista. Sekä Syyriassa että Irakissa pitävät varsinaiset kansanjoukot Egyptiä ja Nasseria arabiyhtenäisyyden esikuvana — ja uusia "nasserilaisia" kapinanalkuja, Nasserin tukemia tai itsesyntyisiä, on varmaan vielä edessäpäin. Baathistien valta on aseiden ja lännen tuen varassa. Vastavoimien laajuudesta ja tehosta riippuu, pysyvätkö baathistihallitukset vallassa vai ei. Jokatapauksessa on baath-puolueiden ei-nasserilaisen siiven kilpailuasenne Nasseriin nähden selvä. Jos baath-puoluet pysyvät vallassa, ei yhtenäisyys toteudu, sillä Nasser ei luopune johtoasemastaan.

Tästä kilpailuasenteesta johtuu Arefin ja Nasserin neuvottelujen katkeaminen viikon vaihteessa. Presidentti Aref, joka Kairossa käytyjen myrskyisiksi väitettyjen keskustelujen jälkeen matkusti Syyriaan yrittänee nyt Beirutin—Damaskoksen "akselin" muodostamista, so. baathistiyhteistyön lujittamista.

Mutta tilanteessa on muitakin tekijöitä: Israel, jota kaikki arabimaat pitävät yhteisenä vihollisenaan. Äskeisissä rajavälikohtauksissa Syyrian ja Israelin rajalla vetosivat sekä Israel että Syyria turvallisuusneuvostoon ja sekä Irak että Egypti lupasivat Syyrialle aseellista tukea Israelia vastaan. Arabimaat ovat toistuvasti ilmoittaneet, että Israel olisi poistettava "perinteelliseltä arabialueelta". Tämä "Israelin uhka" on yhteinen tekijä, joka voi ainakin tilapäisesti yhdistää arabimaat. — H. A.

Englannin idän kaupassa odotettavissa muutoksia

Englannin vienti Neuvostoliittoon kasvoi kuluvan vuoden ensimmäisellä puoliskolla viime vuoden vastaavaan aikaan verrattuna yli 40 prosenttia, todetaan Englannin kauppaministeriön katsauksessa. Tähän on luettuna myös Englannin jälleenvienti. Myös Englannin tuonnissa Neuvostoliitosta oli todettavissa lisäystä, vaikka se ei ollut mainittua suuruusluokkaa. Kauppatase oli tasapainossa, mitä pidetään merkkinä siitä, että Neuvostoliiton ostot suoraan Englannista ovat lisääntynyt. Moskovan ydinkoekieltosopimuksen odotetaan välittömästi vaikuttavan Englannin ja Neuvostoliiton kaupan kasvuun. Tästä on merkkinä englantilaisten lisääntynyt halukkuus myöntää entistä pitempiä maksuaikoja Neuvostoliiton kaupoille.

Englannin vienti Neuvostoliittoon oli kuluvan vuoden ensimmäisellä puoliskolla 30 miljoonaa puntaa, missä lisäystä oli 10,4 puntaa viime vuodesta. Tämän lisäksi jälleen viennin arvo oli 6,6 miljoonaa puntaa. Englannin tuonnin arvo Neuvostoliitosta oli kuluvan vuoden ensimmäisellä puoliskolla 34,5 miljoonaa puntaa, missä lisäystä oli 1.5 miljoonaa puntaa.

Englannin kauppasuhteiden kehittymisen sosialististen maiden kanssa odotetaan keskittyvän lähiaikoina seuraaviin muutoksiin:

1) Vientikieltolistan purkaminen.
2) Kansainvälisessä kaupassa yleensä käytettyjen maksuaikojen soveltaminen myös idän kauppaan ja pitkäaikaisten kauppasopimusten solmiaminen.
3) Suosituimmuusaseman myöntäminen kauppa- ja merenkulkusopimuksissa sekä tuontikiintiöiden poistaminen, millä Englanti on aikaisemmin rajoittanut kauppaa sosialististen maiden kanssa.

Länsi-Saksa ja USA harjoittelevat

Suunnilleen 20,000 länsisaksalaista ja amerikkalaista sotilasta, 6,500 ajoneuvoa ja 1,000 panssarivaunua osallistuu syyskuussa pidettäviin taisteluharjoituksiin, ilmoittaa Länsi-Saksan puolustusministeriö.

Yli 500,000 työtöntä - Englannin kesäennätys

Työttömien lukumäärä nousi Englannissa elokuussa vastoin odotuksia jälleen yli puolen miljoonan. Perustyöttömyyttä ei ole pystytty poistamaan kesäkuukausinakaan. Elokuun työttömien lukua 501,213 henkilöä pidetään sodan jälkeisenä kesäennätyksenä. Konservatiivit ovat huolestuneet työttömyyden epäedullisesta kehityksestä. He olivat laskeneet tilanteen paranevan kesällä niin hyväksi, että lähtökohta talven työttömyyden hoitamiselle olisi ollut edullinen vaaleja silmällä pitäen.

Viime talvena Englannin työttömien kokonaislukumäärä nousi sodan jälkeiseen ennätykseen eli lähes miljoonaan henkilöön. Tilanteen parantuessa ammattiyhdistysten taholta varoitettiin kevättalvella harhakuvitelmista työttömyyden perusongelmien ratkaisemisessa. Ammattiyhdistysten laskelmat ovat kesän aikana osoittautuneet oikeiksi ja ensi talvea odotetaan huolestuneena.

HIEMAN POLITIIKKAA

— Herra puhemies, valittaa kansanedustaja pannen lunttansa syrjään. — Olen puhunut vain kymmenen minuuttia, mutta sen aikana minut keskeytettiin välihuudoin ja karjahteluin niin monesti, että tuskin kuulin mitä sanoin.

— Siinä ette menettänyt mitään, lohduttaa puhemies.

* * *

Kirurgi, arkkitehti ja poliitikko väittelevät siitä, kenen ammatti on vanhin.

— Eeva tehtiin Aatamin kylkiluusta, joten se on varmasti vanhin kirurginen operaatio, selitti kirurgi.

— Mahdollisesti, myönteli arkkitehti. Mutta ennen sitä luotiin kaaoksesta järjestystä, ja se on arkkitehdin työtä.

— Kuulkaapa, keskeytti poliitikko, kenen luulette sitten saaneen aikaan kaaoksen?

* * *

Eräällä kentuckylaisella farmilla oli seitsemäntoista lasta, kaikki poikia. Äänestysikään tultuaan he antoivat äänensä demokraateille, paitsi nuorin poika. Isältä kyseltiin syytä tähän.

— Well, olen aina yrittänyt kasvattaa poikiani riskiin rotutunteeseen, Jumalan pelkoon ja demokraattisen puolueen kunnioitukseen. Ja voinpa sanoa: onnistuinkin siinä näihin asti, mutta John, tuo riivatun ipana, oppi lukemaan.

* * *

Kansanedustajaehdokas: — Olen päättänyt luvata vain sen, minkä voin täyttää, sillä lähden kamppailemaan puhtain asein puhtaan asian puolesta.

Puoluepamppu: Älä hyvä veli. Tee vain kuten me muutkin.

* * *

Poliitikko ryntäsi sanomalehden toimitukseen vaarallisena kuin sadan megatonnin ydinlataus. Mylvien hän hyökkäsi päätoimittajan huoneeseen.

— Lehtenne kertoo minusta ruokottomia valheita ja te tiedätee sen.

— Eihän teillä ole mitään syytä valittaa, sanoi päätoimittaja villeästi: — Sitten teillä vasta olisi syytä valittaa, jos me kertoisimme teistä totuuden.

* * *

Taannoin pääministeri tapasi kutsuilla rouvashenkilön, joka tuli lausuneeksi:

— Olen kuullut teistä paljon.

— Mahdollisesti, mutta yrittäkääpä todistaa se, kuului nopea vastaus.

* * *

— Kuinka muistelmasi edistyvät? kysäisi ministeriltä hänen ystävänsä.

— Hiton vaikea muistaa kaikkea, mikä pitäisi unohtaa.

* * *

Kunnallisvaaliehdokas: Terve, terve! Muistathan tänään äänestää minua, vanha veikko.

Äänestäjä: Valitettavasti se ei käy, mutta asetan sinut silti toiselle tilalle.

Ehdokas: Hyvä niinkin. Kenelle annat etusijan?

Äänestäjä: Kenelle hyvänsä jästipäälle tässä kaupungissa.

* * *

Isä (vastasyntynyttä perillistään katsellen): Tästä pojasta tulee kerran vielä aikamme suurin valtiomies.

Äiti: Kalle, kultaseni, kävisikö todella niin.

Isä: Varmasti. Näethän kuinka helposti hän päästää kaiken sisältään.

Muinaishautalöytö gallialaisajoilta

Faenza, Italia. — 6 jalkaa 7 tuumaa pitkän gallialaisen sotilaan luuranko löytyi täällä haudastaan, katukaivantotöiden yhteydessä. Sotilaan mukana oli haudattuna kolme pronssikärkistä keihästä.

Alue tällä seudulla on hyvin tunnettu gallialais- (ranskalainen) sotien historiallisilta ajoilta.

THE PROUD PENCILS

The proud, coloured Pencils were crowded into a small dark box.

"Move over, you'll make me dirty", snarled the White Pencil to his new neighbour.

"How I wish the box would open" sighed the Yellow Pencil. "Then everyone would know that I am the Sun's brother."

"The old Cedar told me that the sky is blue, the rivers are blue, and all the seas, oceans and lakes", put in the Blue Pencil importantly.

"That means that I am the main colour."

"But the trees and grass are green", declared the Green Pencil. "They are more important than water."

The Pencils argued for a long time, and each one still believed that he was the most important.

Little Alice received the box o fPencils on her birthday.

"They look so beautiful!" she cried, clapping her hands in delight.

Alice took out the Blue Pencil and drew a house and a tree.

The other pencils were terribly angry.

Green pencil turned a shade greener. "Whoever heard of a blue tree?" he stormed.

All the pencils forgot to argue about which was the most important. They put their heads together to think what to do.

Alice's Daddy came over to look at her drawing.

"You can't make a good drawing with just one Pencil", he explained.

"Each one has a part to play."

He showed her how to draw a green tree and grass, a lovely blue lake and a yellow sun.

The Pencils are happy now because they have learned that each one is important in making a beautiful picture.

THE CHILDREN'S CORNER

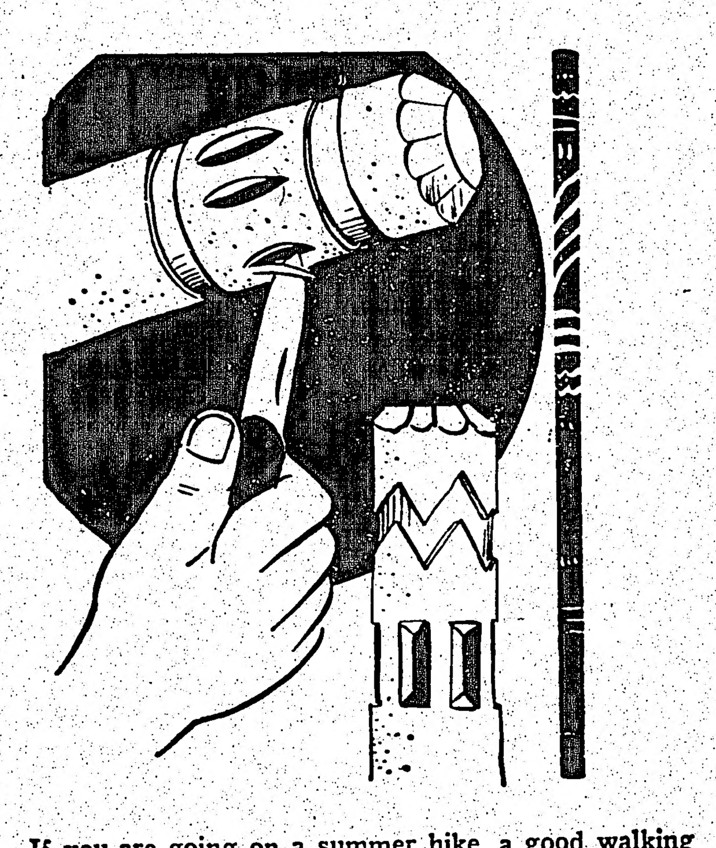

If you are going on a summer hike, a good walking staff will come in handy. Almost any straight stick of proper length will do, but if you choose one that has smooth bark, you can carve it to suit yourself. Such a staff can be kept at home, to stand in your room as a reminder of all the fun you had this summer.

Irja-tädin postilaatikko

Hello boys and girls

Tänään on syyskuun 3 päivä ja ensimmäinen koulupäivä niin lapsille kuin myöskin opettajille. Tänään "perheen nuoremmat" ilmestyy 30:ttä kertaa ja tänään meillä on 3 kirjettä perheen nuoremmille.

Helvi kirjoitta kaukaa British Columbiasta. Kuulostaa siltä, että Helvi on nauttinut kesälomastaan, ja on oppinut uimaan. Good luck to you Helvi and thanks for writing.

Aila ja Annette kirjoittavat Silver Mountainista. He ovat olleet mustikassa ja Annette on nähnyt karhunkin, jota ei varmasti moni aikuinenkaan näe usein. Tytöt odottavat kovasti koulun alkamista. Thank you Aila and Annette for remembering to write to perheen nuoremmat and good luck to you in school.

Wishing all the children the best of luck in school.

Kuulemiin — Irja-täti.

Holidays Went By Too Fast for Aila

Hello Irja-täti boys and girls

Well are all the boys and girls ready for school? The holidays just flew by. I will be in grade five. Do all the boys and girls like school? I like school a little bit.

Did all the boys and girls enjoy their holidays? I had a little fun, and I will have fun at school also.

That's all for now.

Aila Alanen.

Annette Has Seen a Bear Where She Lives

Dear Irja-äti

Pretty soon school will start. I like school. Do all the boys and girls like school.

We went to pick blueberries, but we didn't get very much.

There are a lot of bears around here. We saw one right by the road. Our neighbour shot two bears close to his house.

I like winter, I like sliding down hills in the wintertime.

I have been swimming four times this summer.

Annette Alanen.

Helvi Took Swimming Lessons This Summer

Dear Irja-täti boys and girls.

I have been well all through summer and I enjoyed my holidays very much.

We have had terrible thunder storms here and my daddy has been fixing the roof. We didn't go hardly anywhere this summer.

I took swimming lessons twice a week and I also went to the school playground every Tuesday.

I passed in swimming lessons and I passed in school also into grade four.

There is a funny mountain that is called Golden Ears which we can see from our bedroom window and our kitchen window too.

I would like to say hello to all my friends and I hope everyone will keep on writing to Perheen Nuoremmat.

That's all for now and so long.

Helvi.

LI'L PEDRO — By de la Torre

Rouva: Oletteko etsinyt työtä?

Kulkuri: Kyllä, rouva, mutta joka paikassa haluttaisiin nähdä todistus edelliseltä työnantajaltani.

Rouva: Ettekö voi hankkia sitä?

Kulkuri: En. Hän on ollut haudassa jo 28 vuotta.

TILATKAA

PUNALIPPU

$1.00 VUOSIKERTA

PUNALIPPU on Neuvosto-Karjalan Kirjailijaliiton kaunokirjallinen julkaisu, aikaansa seuraava virkeä kulttuurilehti, sillä on hyvä avustajakunta ja laaja lukijapiiri Neuvostoliitossa ja ulkomailla. Se ilmestyy suomen kielellä kuusi kertaa vuodessa, 128 sivuisena ja runsaasti kuvitettuna.

PUNALIPUSSA julkaistaan Karjalan kirjailijain teoksia, proosaa ja runoutta sekä suomennoksia neuvostokirjallisuudesta. Lehti tarjoaa lukijoilleen novelleja ja kertomuksia, runoja, näytelmiä, kuvauksia, muistelmia ja kirjoitelmia, raportaasheja, kirjaesityksiä ja arvosteluja.

★

TILATKAA

NEUVOSTOLIITTO

Kerran-kuukaudessa ilmestyvä kuvalehti. Tilaushinta:

$2.50 VUOSIKERTA

Tämä julkaisu esittelee Neuvostoliiton näköaloja kansainvälisistä asioista; sen kirjeenvaihtoverkostoon kuuluu julkisuustoiminnan johtajia, tiedemiehiä ja kirjailijoita, jotka ilmaisevat omat mielipiteensä päivänpolttavista ongelmista. Siitä löytyy laajoja raportteja maan ekonomiasta, tieteestä, kulttuurista, taiteesta, kasvatustyöstä, urheilusta, työnteosta sekä Neuvostoliiton elämän muilta aloilta.

Julkaisu käsittää 56 suurikokoista sivua, runsas ja erinomainen kuvitus.

Tilatkaa osoitteella:

Vapaus Publishing Company Limited

BOX 69, SUDBURY, ONTARIO

AJANVIETE-LUKEMISTA

SUOMEN

viikko- ja kuukausijulkaisuja saatavana kirjakaupastamme

"APU"
No. 28
Irtonumeron UUSI HINTA 40c
Postitse lähetettynä 45c

"Elokuva-aitta"
Irtonumeron hinta 45c
Postitse 50c

"Valitut palat"
Irtonumeron hinta 35c
Postitse 40c

"Kotiposti"
Irtonumeron hinta 45c
Postitse 50c
Saatavana No. 1

Neuvostoliitto
No. 73—74—75—77—78—79
Kerran kuussa ilmestyvä kuvalehti
HINTA 25c — Postitse 35c

"SEURA"
No. 10—11—18—20—21—23—24 26—27—29—30
Koko perheen lehti
Irtonumeron HINTA 45c
Postitse lähetettynä 50c

"Kotiliesi"
Irtonumeron HINTA 45c
Postitse lähetettynä 50c

"EEVA"
Nykyaikaisen naisen lehti
Saatavana No. 2—7
Irtonumeron HINTA 60c
Postin kautta lähetettynä 65c

Eevan kauneus
Irtonumeron HINTA 55c
Postitse lähetettynä 60c
Saatavana No. 1—2—3—4—7

"Kuvaposti"
No. 18—19—22—23—28—29
Irtonumeron HINTA 45c
Postitse lähetettynä 50c

"Suomen Kuvalehti"
9—20—23—28—31
Irtonumeron HINTA 45c
Postitse lähetettynä 50c

Seuratkaa ilmoitustamme, sillä joka viikko saapuu uusia irtonumeroita yllämainituista viikkojulkaisuista. Lähettäkää irtonumerotilauksenne osoitteella;

Vapaus Publishing Company Limited

100 Elm St. West, Sudbury, Ontario

P.O. Box 69

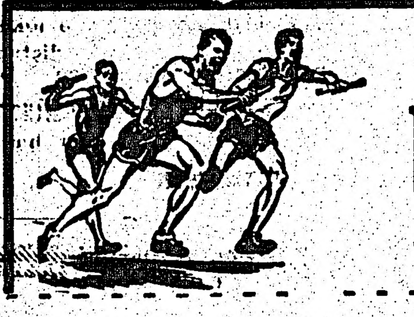

Urheilua

VAIN 5 SUOMALAISTA 10 PARHAAN JOUKOSSA

Helsinki (KU) — Kuluvan vuoden yleisurheilutilastoja tarkasteltaessa kiintyy huomio siihen, että maailmanennätyksiä on tehty vain muutamissa lajeissa. Jos jaardimatkoja ei oteta huomioon, on ME:tä parannettu tänä vuonna vain korkeudessa, seipäässä, kiekossa ja 10-ottelussa. Viime vuonna ME-tulos parani 7 lajissa, mutta numerot voivat vielä muuttua.

Maailman kärkitulostilastosta selviää, että 21 lajista on 11 lajin kärki heikompi ja 10:n parempi kuin viime vuonna.

Suomalaisia oli viime vuonna näissä lajeissa 10:n parhaan joukossa 7, sijaluvut Nikulan pitämää kärkeä lukuunttomatta olivat kuitenkin heikot: 5,000 m: Saloranta 10, maili: Salonen 10, pituus: Eskola 9. — 3,000 m ej.: Siren 9. — Keihäs: Nevala 8. — 10-ottelu: Suutari 10. Tänä vuonna on tilastossa toistaiseksi vain 5 miestä: Siren 4. — Nikula 4. — Eskola 3. — Nevala 1. ja Niemelä 10.

100 m:
10,2 Herrera, Venezuela
10,2 Zielinski, Puola
10,2 Hayes, USA
10,3 Maleng, Senegal
10,3 Adams, USA
10,3 Figuerola, Kuuba
10,3 Schumann, Länsi-Saksa
10,3 Dudziak, Puola
10,3 Syka, Puola
10,3 Ozolin, NL
10,3 Delecour, Ranska
10,3 Antao, Kenia
10,3 Traikov, Bulgaria
10,3 Shevtsov, NL
10,3 Gamper, Länsi-Saksa
10,3 Prohorovski, NL
10,3 Questad, USA
10,3 Foik, Puola
10,3 Knickenberg, Länsi-Saksa

200 m kaarteella:
20,2 *Carr, USA
20,3 *Drayton, USA
20,4 *Hayes, USA
20,5 *Plummer, USA
20,5 *Questad, USA
20,5 *Moon, USA
20,5 *Webster, USA
20,5 *Hesse, USA
20,6 *Adams, USA
20,6 *Young, USA
* — 220 jaardin aika miinus 0,1 sek.

400 m:
44,9 *Plummer, USA
45,3 *U. Williams, USA
45,3 Carr, USA
45,7 *Tobler, USA
45,7 *Cawley, USA
45,9 *Freeman, USA
46,0 *Strong, USA
46,0 *Higginbottom, USA
46,0 Kalfelder, Länsi-Saksa
46,1 *Milburn, USA
46,1 *Saddler, USA
46,1 *Badenski, Puola
* — 440 jaardin aika miinus 0,3 sek.

800 m
1.46,1 *Crothers, Canada
1.46,4 *Matuschewski, DDR
1.46,6 *Dupree, USA
1.46,8 *Carroll, Irlanti
1.46,8 *Groth, USA
1.46,9 *Haas, USA
1.47,1 *Boulter, Britannia
1.47,3 *Snell, Uusi Seelanti
1.47,3 *Hoffman USA
1.47,4 *Cornell, Britannia
1.47,5 *Pelster, USA
1.47,5 Bulyshev, NL
* — 880 jaardin aika miinus 0,7 sek.

1,500 m:
3.37,8 Jazy, Ranska
3.38,7 Bernard, Ranska
3.39,3 Weisiger, USA
3.39,4 Valentin, DDR
3.40,5 Baran, Puola
3.40,9 Snell, Uusi Seelanti
3.41,0 Burleson, USA
3.41,2 O'Hara, USA
3.41,6 May, DDR
3.41,7 Herrmann, DDR
3.41,7 Wadoux, Ranska

Maili:
3.54,9 Snell, Uusi Seelanti
3.55,5 Beatty, USA
3.55,6 Burleson, USA
3.56,1 Grelle, USA
3.56,1 Weisiger, USA
3.56,9 O' Hara, USA
3.56,9 Valentin, DDR
3.58,2 Bernard, Ranska
3.58,8 Davies, Uusi Seelanti
3.59,1 Seaman, USA

3,000 m:
7.51,2 Herrmann, DDR
7.55,4 Baran, Puola
7.55,6 Boguszewicz, Puola
7.56,4 Zimny, Puola
7.58,8 Larsson, Ruotsi
7.59,6 A. Simon, Unkari
7.59,8 Jazy, Ranska
7.59,8 Janke, DDR
8.00,4 Iharos, Unkari
8.00,8 Sklarczyk, Puola

5,000 m
13.41,2 Halberg, Uusi Seelanti
13.48,4 Tjurin, NL
13.49,2 Larsson, Ruotsi
13.49,2 Herrmann, DDR
13.49,2 Ivanov, NL
13.49,4 Samoilov, NL
13.49,8 Scott, Uusi Seelanti
13.50,2 Jazy, Ranska
13.52,8 Boguszewicz, Puola
13.53,2 Clohessy, Australia
13.54,0 Tomas, Tshekkoslovakia
13.54,0 Sbekeres, Unkari

10,000 m:
28.48,2 Bogey, Ranska
28.48,6 Ivanov, NL
28.52,4 Taylor, Britannia
29.12,0 Sutö, Unkari
29.15,0 Jefimov, NL
29.18,8 Sovak, Unkari
29.21,2 Husin, NL
29.24,4 Hyman, Britannia
29.25,8 Flossbach, Länsi-Saksa
29.26,8 Mushtshinkin, NL

10 m aidat:
13,4 H. Jones, USA
13,5 Lindgren, USA
13,5 Hicks, USA
13,5 May, USA
13,7 Rogers, USA
13,8 Courtwright, USA
13,8 Mihailov, NL
13,9 Boston, USA
13,9 Polkinghorne, USA
13,9 Gilbert, USA
13,9 Bethea, USA
13,9 Moseley, USA
13,9 Green, USA
13,9 Willimczik, Länsi-Saksa
13,9 Duriez, Ranska

400 m aidat:
49,3 *Cawley, USA
49,4 *Janz, Länsi-Saksa
50,0 *Whitney, USA
50,0 Haas, Länsi-Saksa
50,2 Dryzka, Argentina
50,2 *Allen, USA
50,3 *Atterberry, USA
50,5 *Miller, USA
50,5 *Frinolli, Italia
50,6 *Stauffer, USA
* — 440 jaardin aika miinus 0,3 sek.

3,000 m esteet:
8.31,2 Roelants, Belgia
8.34,4 Ossipov, NL
8.37,6 Buhl, DDR
8.37,6 Sokolov, NL
8.38,6 Span, Jugoslavia
8.39,4 Siren, Suomi
8.39,6 Naroditski, NL
8.39,8 Persson, Ruotsi
8.41,2 A. Simon, Unkari

Korkeushyppy:
228 Brumel, NL
220 Ni Tshi-tshin, Kiina
218 Thomas, USA
216 Sneazwell, Australia
215 Bolshov, NL
215 E. Johnson, USA
214 Idriss, Chad
214 Hoyt, USA
214 Faust, USA
213 Stuber, USA

Seiväshyppy:
520 Pennel, USA
508 Sternberg, USA
502 Morris USA
501 Nikula, Suomi
500 Yang Chuan-kwang, Formosa
495 Uelses, USA
494 Mayers, USA
492 Reinhardt, Länsi-Saksa
490 Brattlof, USA
490 Hansen, USA
490 Tork, USA

Pituushyppy:
830 Boston USA
807 Ter-Ovanesjan NL
304 Eskola Suomi
802 Horn USA
791 Brakhi Algeria
790 Barkovski NL
789 Stenius Suomi
787 Mays USA
785 Moore USA
785 Miller USA

Kolmiloikka:
16.99 Schmidt, Puola
16.60 Solotarjev NL
16.45 Kreer NL
16.39 Aljabjev NL
16.34 Fjedosejev NL
16.34 Gorjajev NL
16.29 Lasarjenko NL
16.15 Rückborn DDR
16.13 Kravatshenko NL
16.13 Ciochina Romania

Kuulantyöntö:
19.42 Varju Unkari
19.24 Sosgornik Puola
19.08 Davis USA
19.02 Gubner USA
18.92 O-Brien USA
18.87 Steen Canada
18.81 Komar Puola
18.71 Varaanuskas NL
18.65 McGrath USA
18.60 Karasjov NL

Kiekonheitto:
62.62 Oerter USA
62.37 Silvester USA
62.10 Babka USA
61.68 Humpreys USA
60.04 Danek Tshekkoslovakia
59.28 Weill USA
59.03 Reimers L-Saksa
58.60 Piatkowski Puola
58.12 Milde, DDR
57.31 Buhantsev NL

Moukarinheitto:
69.06 Zsivotsky Unkari
68.78 Matousek Tshekkoslovakia
68.13 Connolly, USA
67.97 Kondrashov NL
67.91 Klim NL
67.73 Sugawara Japani
67.70 Husson Ranska
67.20 Baltovski NL
66.51 Cieply Puola
66.21 Bakarinov NL

Keihäänheitto:
86.33 Nevala Suomi
83.90 Pederson Norja
83.65 Lusis NL
82.27 Sidlo Puola
82.19 Salomon L-Saksa
81.46 Stuart USA
80.97 Rasmussen Norja
80.71 Covelli USA
80.68 Glogowski Puola
80.33 Paavo Niemelä Suomi

10-ottelu:
9121 Yang Chuan-kwang Formosa
8061 Herman USA
7856 von Molte L-Saksa
7852 Pauly USA
7791 Walde L-Saksa
7711 Holdorf, L-Saksa
7666 Kusnjetsov NL
7631 Ovsejenko NL
7616 Mulkey USA
7432 Edstrom USA

Hankkikaa itsellenne hyvä kirja!

UUSIA ROMAANEJA SAAPUNUT KIRJAKAUPPAAMME

Leo Tolstoi:

ANNA KARENINA

Kaksi osaa — Yhteensä 919 sivua — Hinta sid. $5.50

Leo Tolstoin mahtavista romaaneista "Anna Karenina" on ehkä eniten luettu ja eniten ihailtu. Sen täysin nykyaikainen mutta samalla eräällä tavalla ajaton ihmiskuvaus kuuluu hienoimpaan, mitä maailmankirjallisuudella on esittää.

A. E. Järvinen:

VIIMEISELLÄ VEDENJAKAJALLA

283 sivua — Hinta sid. $3.25

Tämä teos on A. E. Järvisen, armoitetun Lapin-kuvaajamme, kypsintä satoa, valkuttava sekä sisällöltään että sanonnaltaan. Kirjoittaja tuntee olevansa "viimeisellä vedenjakajalla", jonka taakse useimmat hänen vanhoista erätovereistaan ovat jo siirtyneet. Kaikki on tyynnä ja kirkasta, hiljaisen, erämaassa koetun elämänviisauden säyttämää.

Vera Henriksen:

HOPEAVASARA

324 sivua — Hinta sid. $3.50

HOPEAVASARA vie lukijan kesyttömien viikinkien mahtikaudelle, aikoihin, jolloin norjalaisten ryöstöretket suuntautuivat kauas merentakaisiin maihin, jolloin nuorjalla juomingeilla juhlittiin voitokkaita kotiinpalaavia. Se oli miesten elämää — naiset pitivät yllä taloja, synnyttivät ja kasvattivat lapsia.

Ritchie Calder:

EILEN, TÄNÄÄN, HUOMENNA

IHMISEN LUOMA MAAILMA

354 sivua — Hinta sid. $5.25

KIRJASSA ON RUNSAS KUVITUS

"Jossakin, jolloinkin, historian hämärässä, ihminen voitti salaman kohtaan tuntemansa pelon ja korjasi talteen palavan kekäleen, joka oli hänestä tulen herran . . . 20. vuosisadan kuusinenenä vuosikymmenenä ihminen on oltanut enemmän ja pitempiä edistysaskeleita kuin niitä edellänenä 60,000 vuotena. Hän on kurkotellut kohti kuuta ja aurinkoa ja kutistanut taivaankappaleensa niin pieneksi, että hänen valmistamansa kone pystyy sen tunnissa kiertämään. Kirjassa ei käsitellä ainoastaan menneitä kulttuureja, vaan myös ihmiskunnan nykyisin saavuttamaan kehitysasteen vaatimuksia ja tulevaisuuden mahdollisuuksia.

TILATKAA OSOITTEELLA:

Vapaus Publishing Company Limited

P. O. BOX 69 SUDBURY, ONTARIO

SONNY LISTON SUOMESSA:

Jos kotona kohdeltaisiin näin, hymyilisin aina

Helsinki. — (KU) — Jos joku menestyvä liikemies ei halunnut tässä takavuosina St. Louisissa, USA, alistua pulittamaan gangsteripomo Blinky Palermon vaatimaa hintaa "suojeluksesta", ilmestyivät paikalle pian Blinkyn "gorillat".

Eräs heistä, todella paljon gorillaa muistuttava järkäle, Sonny Liston, istuu nyt suomalaisen lehtimiesjoukon piirittämänä Vakuunan aulassa.

Isäntänä on lastenpäivän säätiö: kukapa Blinkyn gorillan taannoisista uhreista olisi voinut silloin kuvitella, että näinkin voimaailma muuttua!

Mutta se on jo muuttunut: Sonny on maailmanmestari ja tekee parhaillaan good will-kiertomatkaansa Euroopassa. Ja hän on täällä aivan toisenlainen millaiseksi häntä luulimme: juron ja synkän gangsterinapulaisen maineessa olevan miehen sijaista tapasimme hymyilevän ja herkästi nauravan, ehkä hieman yksinkertaisen ihmisen.

Selityskin tähän on valmiina.

— Minua kohdellaan täällä niin hyvin, että jos kotona kohdeltaisiin samoin, hymyilisin aina!

Onko vastauksessa hivenen neekerirodun tragiikkaa? Kenties ainakin useammat kuulijoista uskovat niin.

Isännät, Lasten Päivän edustajat ovat korrekteja ja pyytävät välttämään poliisiluontoisia ja rotukiistaan liittyviä kysymyksiä. Kun pahimmasta hälinästä on päästy, onnistutaan kuitenkin tekemään yksi omantunnon kysymys:

— Huomenna on Vapauden marssi Washingtonissa. Floyd Patterson on mukana. Menisittekö sinne, jos olisitte kotimaassa?

—Minulta se olisi kielletty!

Sonny Liston on oppinut tottelemaan. Siihen hänet opetti St. Louisin liikemiesten kauhu. Blinky Palermo, jolla oli tapana panna hihat heilumaan, ei omiaan vaan toisten, jos pojat eivät hellittäneet kukkaronsa nauhoja.

KUKA HÄN ON?

Pitäisikö kerrata ne vanhat vitsit, jotka Sonny on jo oppinut ulkoa jouduttuaan niin useasti vastaamaan samoihin kysymyksiin.

— Mitä pidätte Cassius Claysta?

— Cassius Clay? Kuka hän on?

Me lehtimiehet osaamme tehdä niin uusia ja nerokkaita kysymyksiä, ettei niissä ole paljon toistamisen varaa.

Ilmeisesti toisenlaisin perustein teki saman kysymyksen Neuvostoliiton kauppaministeri Patolitshev, joka sattui tulemaan hotellista ulos juuri parhaaseen aikaan.

— Mitä täällä tapahtuu? ihmetteli ministeri. Ja kun hänelle selvitettiin että tuo musta mies on Sonny Liston, kysyi herra ministeri:

— Kuka hän on?

KAKSI PUHELINTA

Mutta takaisin Listoniin.

— Mitä harrastatte nyrkkeilyn ohella ja lisäksi?

— Uintia.

— Pitääkö paikkansa, että autossanne on kaksi puhelinta?

— Kyllä pitää.

— Onko toinen autonkuljettajalle?

— Ei, molemmat ovat minulle itselleni.

— Kuka on ollut pahin vastustajanne?

Cleveland Williams. Sonny on kohdannut Williamsin kahdesti: vv. 1958 ja 1968 tyrmäten molemmilla kerroilla vastustajansa.)

ON SENTAAN OPPINUT

Mukana on myös manageri Jack Nilon, joka on omistanut kultakaivoksensa vasta kaksi vuotta.

— Koska on seuraava MM-ottelu?

—Kenties jo tänä talvena. Miamissa tai Los Vegasissa.

— Tuleeko Ingemarista Listonin vastustaja?

— Olemme ainakin tehneet hyvän tarjouksen. Toivoisin niin. Yleisö Valloissa pitää Ingemarista. Hänellä on kovat iskut.

Hälinä maailmanmestarin ympärillä alkaa hijetä. Kaikki uskovat saaneensa jo kylliksi. Lopuksi mestari kirjoittaa nimikirjoituksiaan ja joku toteaa: — On hän ainakin oppinut kirjoittamaan oman nimensä.

— Saku.

Liston väläytteli taitoaan Suomessa

Helsinki. — Charles Liston, ammattinyrkkeilyn "sarjojen sarjan" maailmanmestari, teki viime tiistaina "pikavisiitin" Linnanmäellä esittäen löysään harjoitustahtiaan nyrkkeilyharjoitukseensa liittyviä valmennustoimintoja. Esityksen yhteydessä nähtiin myös kaksi harjoituserää, joiden yhteydessä ei Sonny esittänyt mitään ihmeellisempää eikä hänen harjoitusvastustajansa iskenyt häntä kertaakaan. Hiekkasäkin kanssa temmeltäessään hän hieman valotti niitä voimavarojaan, joilla hän on maailmanmestaruutensa saavuttanut.

Kuten arvata saattoi, oli ohjelma hieman show-tuntuista, jota onnistuneella tavalla lisäsi tilaisuuden kuuluttaja Jaakko Jahnukainen, joka kyllä reilusti tunnusti, "ettei hän nyrkkeilystä tiedä paljoakaan." Lisätunnelmaa oli myös antamassa Berliinin olympialaisten kultamiehemme Sten Suvio, jonka kehätuomaritoiminta oli täysin tarpeetonta Listonin harjoituserissä.

Yleisöä tilaisuus keräsi erittäin runsaasti, mutta huomioiden maailmanmestarin huomattavan suuret palkkiot, on varsin epätodennäköistä hyötyvätkö Suomen lapset Sonny Listonin Suomen vierailusta. Lähinnä siitä hyötyvät Suomen ammattinyrkkeilypiirit, jotka tästä tunnustuksena tekivät Charles Listonista Suomen ammattinyrkkeilyliiton ensimmäisen — toivottavasti ei ainoan — kunniajäsenen.

— Isku.

Jazy kokeili 100 m 2.25,9

Östersund. — Ranskalainen Michel Jazy voitti viikko sitten maanantai-iltana Östersundissa Ruotsissa järjestetyn 1000 metrin juoksun. Kilpailu järjestettiin eräässä hyväntekeväisyystilaisuudessa, ja sen tarkoituksena oli lähinnä kokeilla Jazyn kuntoa ruumiinvammaa seuranneen harjoittelun jälkeen. Jäzyn aika oli koleasta ja sateisesta säästä huolimatta 2.25,9. Toiseksi tuli hänen maanmiehensä Vadoux 2.26,1. Kolmas oli italialainen Biachi 2.28,6 ja neljäs espanjalainen Martinez 2.31,2. Viidenneksi selvisi Ruotsin oma mies, Lars Tedenby ajalla 2.34,3.

KAIKKI VELJIÄ

—Mantalla oli eilenillalla kaartilainen huoneessa.

— Hän oli minun veljeni.

— Mutta Manta on sanonut minulle, ettei sinulla ole veljiä.

— Minä kuulin kun pastori viime pyhänä saarnassaan sanoi, että me olemme kaikki veljiä ja sisaria.

— Tavallinen huonekärpänen näkee vain 40—70 sentin etäisyydelle saakka, mutta sudenkorento 150—200 sentin ja afrikkalainen tsetse-kärpänen joka 135 metrin etäisyydelle.

Nikulan pihkatulosta 501 ei hyväksyttäne

Helsinki. — Suomen Urheiluliitto torjui eilen antamassaan lausunnossa väitteet ja huhut, joissa on kiistetty ennätyskelpoisuus eräiltä Pentti Nikulan seipäshyppytuloksilta. Kauhavan 501-ennätyshypyn kohdalla SUL kuitenkin yllättäen on ryhtynyt perääntymään, koska kiistaton tosiasia on, että kannattimissa oli käytetty hartsia, minkä myös järjestäjät ovat myöntäneet. Urheiluliitto ilmoittaa, ettei se toistaiseksi ole käsitellyt tätä ennätyshyppyä ja että virallinen SE on Porissa hypätty 500 cm.

Samassa yhteyessä SUL ilmoittaa lisäksi, että Kauhavan kilpailun jälkeen hartsin, pihkan tai muun tarttuvan aineen käyttö on 2. 7. -63 johtokunnan kirjeellä kielletty. Näin ollen on kyseenalaista, aikooko SUL ylipäänsä hyväksyä Kauhavan hyppyä. Ilmeisesti se on katsonut parhaimmaksi ryhtyä perääntymään asiassa, tähän viittaa sekin, ettei se ole muka vielä "käsitellyt" k.o. hyppyä.

Lausunnon kohta, jossa käsitellään Kauhavan tapausta kuuluu seuraavasti:

"Kauhavan kilpailuissa juhannuksena v. 1963, jossa Nikula hyppäsi uuden SEn 501 cm käyttivät järjestäjät oman ilmoituksensa mukaan riman kannattimissa hartsia, koska kova tuuli muussa tapauksessa pudotti riman. Ko. ennätyshyppyä ei liittomme johtokunta ole käsitellyt, joten virallinen hyväksymämme SE on tällä kertaa Porissa hypätty 500 cm. Kilpailusäännöissä ei ole selvää määräystä, jolla hartsin, pihkan tai jonkun muun tarttuvan aineen käyttö kiellettäisiin, mutta johtokuntamme on mm. 2. 7. -63 kaikille kilpailujen järjestäjille lähettämässään kirjeessä kieltänyt atllaisen käytön." Viime vuoden Kauhavan ME-hypyn kohdalla kiistetään, että järjestäjät olisivat estäneet seipään kaatumisen alastulokuoppaan. Samoin torjutaan väite tahallisesta 10 sentin mittausvirheestä Pajulahen 510-hypyssä sekä Lahden kilpailuissa 1. 5. 63. Porin kilpailuista 5. 5. 63 esitetyt väitteet riman tukemisesta tai seipään kiinniottamisesta SUL ilmoittaa niin ikään täysin vääriksi.

Suomen uusi pääkonsuli New Yorkissa

Suomen uudeksi lähetetyksi pääkonsuliksi New Yorkkiin, N.Y. on Tasavallan Presidentti nimitänyt Paul Verner Erkki Gustafsonin 1.9. 1963 lukien. Pääkonsuli Gustafsson ja rouva Aune Sirkka Inkeri Gustafson saapuvat 11-vuotiaan tyttärensä Satu Anne Margarethan kanssa New Yorkinn 31. 8. M/S Kungsholmilla.

Pääkonsuli Gustafsson, joka New Yorkissa aloittaa virkatehtävänsä 1.9. on aikaisemmin palvellut Suomen ulkomaisissa edustoissa Belgradissa, Ottawassa ja Tukholmassa. Viimeksi hän on toiminut apulaisosastopäällikkönä ulkoasiainministeriön kauppapoliittisella osastolla. Häntä pidetään Suomen ja Euroopan Vapaakauppaliiton (EFTA) välisten kysymysten eräänä etevimpänä erikoistuntijana.

Ulkomainen pääoma virtaa maahamme

Ottawa. — Virallinen tilastotoimisto — DBS — tiedoitti torstaina, että kuluvan vuoden toisen vuosineljänneksen aikana, huhtikuusta kesäkuuhun, tuli Canadaan $212,000,000 ulkomalaista pääomaa.

TILATKAA VAPAUS!

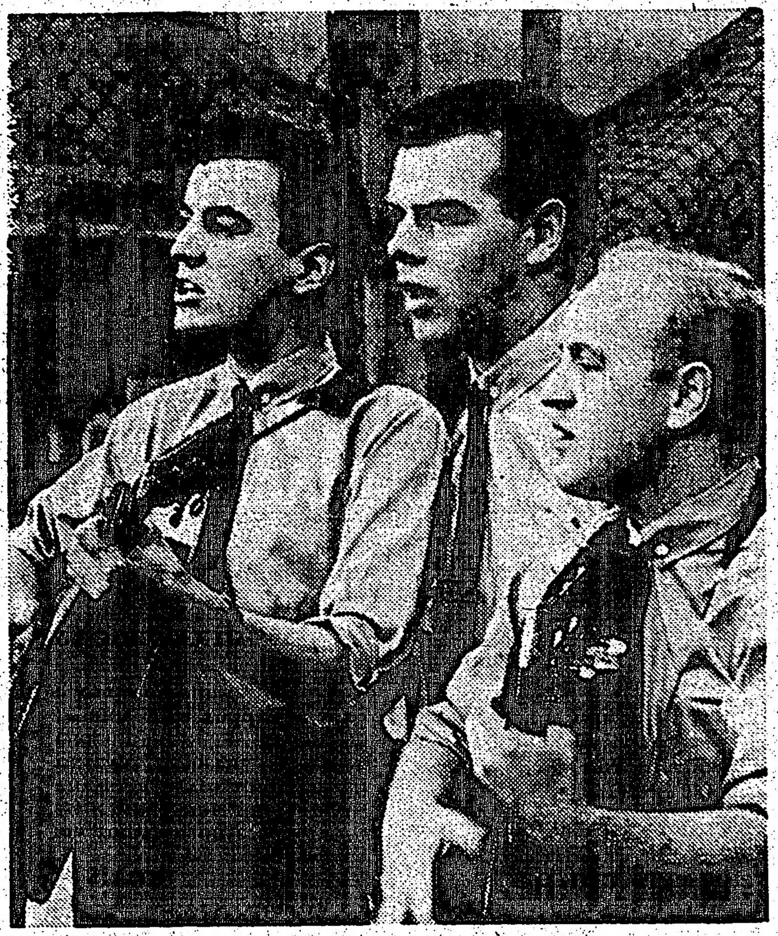

"The Townsmen"-nimisen uuden kansanlauluyhtyeen 3 jäsentä: Michael Stanbury, Scott MacCullogh ja Don Burke. Uusi lauluryhmä esiintyy CBC-TV:n Halifaxin lähettämässä "Singalong Jubilee"-ohjelmassa. Tämä viime vuonna muodostettu laulajaryhmä tekee omat musiikkisovituksensa ranskalaisiin ja espanjalaisiin lauluihinsa, kuten se menettelee tavallisten kansanlaulujenkin tiimoilta. "Singalong Jubilee"-kesäohjelma on tämän ryhmän ensimmäinen vakituinen TV-sarjaohjelma.

UUSIA JÄNNITTÄVIÄ ROMAANEJA SAATAVANA KIRJAKAUPASTAMME!

PHILIPPE DE VOMECOURT:

UNOHDETUT URHOOLLISET

321 sivua — Hinta sid. $4.25

Jännittävä ja vauhdikas kuvaus Ranskan vastarintaliikkeen toiminnasta toisen maailmansodan aikana.

DIANNE DOUBTFIRE:

VIATTOMUUS VAARASSA

210 sivua — Hinta sid. $2.75

Englantilainen kirjailija Dianne Doubtfire on luonut tästä vakavasta aiheesta jännittävän ja psykologisesti uskottavan romaanin.

ALISTAIR MacLEAN:

MILJONÄÄRIEN LAIVA

306 sivua — Hinta sid. $3.75

Brittiläinen kauppalaiva "Campari" on maailman ylellisin alus. Se on miljardöörien maanpäällinen taivas. "Miljonäärien laiva" on ensiluokkainen jännitysromanai, jota ei malta laskea käsistään ennen loppua.

UUSIA SUOMALAISIA SATUJA LAPSILLE

SUOMALAINEN SATUKIRJA 1

159 sivua — Hinta sid. $3.00

Keväällä 1962 ratkaistun suuren satukilpailun rikkaasta sadosta on tähän kirjaan otettu 16 satua. Kirjan on verraton lastenkuvittaja Maija Karma somistanut viehättävin, mielikuvitusrikkain kuvin.

TILATKAA OSOITTEELLA:

VAPAUS PUBLISHING CO. LIMITED

P. O. Box 69, Sudbury, Ontaroi

ROMAANEJA

saatavana kirjakaupastamme

EEVA KILPI:

NAINEN KUVASTIMESSA

232 sivua Hinta sid. $3.25

Eeva Kilpi kertoo romaanissaan Irmasta, 30-vuotiaasta perheenäidistä. Päällisin puolin kaikki näyttää olevan hyvin — Irmalla on koti, kolme poikaa ja mies. Mutta mies on yleensä poissa kotoa, iltaisinkin. Irman elämän pyrkii täyttämään pelkkä odottaminen. Ja nuoruus alkaa jo loitota. Sitten elämään ilmestyy uusi kiintopiste, Jorma, miehen työtoveri. Jorman hahmo alkaa kasvaa Irman mielessä — on kysymyksessä uusi rakkaus, kuitenkin ikään kuin vain eräänä mahdollisuutena.

MAGDA SZABO:

METSÄKAURIS

NÄYTTELIJÄTÄR RIISUU NAAMIONSA

220 sivua Hinta sid. $3.50

Tämä romaani on erään naisen elämäntilitys. Näyttelijätär Esther Encsy riisuu siinä naamionsa, ripittäytyy kuolleelle rakastetulleen. Köyhyys ja arvossapidetyn sukulaisperheen nöyryyttävä tuki katkeroittavat Estherin lapsuuden ja nuoruuden. Elämä tuntuu epäoikeudenmukaiselta. Esther on kova, kapinallinen ja leppymätön vihassaan, joka kohdistuu sukulaisperheen hellittyyn tyttäreen, hänen koulutoveriinsa.

EEVA JOENPELTO:

NAISTEN KESKEN

KIRJEITÄ TUNTEMATTOMILLE

80 sivua Sid. $2.25

". . . tässä teoksessa Joenpelto jakelee tervettä järkeä roimin annoksin, pippurilla maustettuna. Tuloksena on rautaisannos elämänviisautta erilaisiin pulmiin takertuneille naisenpuolille, koulutytöille, kotirouville, miniöille, virkanaisille. — Joenpellolla on kyky tasapuolisesti ymmärtää sotkuisten avio- ym. vyyhtien kaikkia osapuolia, meitä miehiäkään pahemmin sortamatta, solvaamatta."

BENGT SÖDERBERGH:

ONNELLISET SAARET

173 sivua Hinta sid. 2.90

Tapaamme pojan kuumalta rantahietikolta. Hän leikittelee oudoilla ajatuksilla: miltä tuntuisi hukkua, millainen on kuolema vedessä? — Herkin vedoin Bengt Söderbergh kuvailee pojan ensimmäistä tietoisesti elettyä kesää, ensimmäistä mustasukkaisesti vaalittua toveruutta, ensimmäistä rakkautta.

Tilatkaa osoitteella:

Vapaus Publishing Company Limited

P.O. Box 69 Sudbury, Ontario

Duhoborien leiriltä. Yli 500 Canadan duhoborilahkon jäsentä on pystyttänyt itselleen väliaikaisen leirin liittovaltion vankilan lähettyville Agassizissa, B.C. Mainitussa vankilassa olevat duhoborivangit, joita on satakunta, menivät samanaikaisesti syömälakkoon. Kun yksi vangeista kuoli nälkiintymisen johdosta, vaikka hallituksen toimesta yritettiin toteuttaa pakkosyöttöä, niin duhoborit sanoivat sitä "murhaksi" ja esittivät vaatimuksen, että BC:n maakuntahallitus suorittaisi tutkimuksen heidän valituksistaan. — TNS-kuva.

SUDBURY JA YMPÄRISTÖ

MUISTILISTA

CSJ:n Sudburyn osaston eri toimikuntien yhteinen kokous syystoiminnan suunnittelua varten pidetään Finnish haalilla keskiviikkona, syyskuun 4 päivänä kello 7 illalla.

"Haastebingo" järjestetään Finnish haalille syyskuun 12 päivänä kello 7.30. Pelaajat ja lahjavoitot tervetulleita.

Vapauden kustannusyhtiön johtokunnan kokous on maanantaina, syyskuun 9 päivänä kello 7.30 illalla liikkeen konttorissa.

Sanomalehtikerhon kokous pidetään Finnish haalilla maanantaina syyskuun 16 päivänä kello 7.30 ip. Kaikkia asiasta kiinnostuneita pyydetään saapumaan.

CSJ:n Sudburyn osasto järjestää Syysjuhlan Työn Puistoon syyskuun 15 päivänä. Huonon sään sattuessa juhla pidetään Finnish haalilla.

Kuoron johtokunnan kokous pidetään Finnish haalilla tänä iltana kello 7.

Näyttämön kokous on tänä iltana Finnish haalilla kello 8.

Ikänuoret kokoontuvat syystoiminnan suunnittelutilaisuuteen Finnish haaillle sunnuntaina syyskuun 8 päivänä kello 7 illalla.

LUOKITELLUT ILMOITUKSET

VUOKRATTAVANA

4-HUONEEN ÖLJYLLÄ LÄMMITETTY APARTMENTTI Vermilion-joen rannalla ja Lake Penage (Pinatsin) tien vieressä. Hallituksen aurat pitävät tien aina auki. 2 isoa nukkumahuonetta, iso kyökki ja istumahuone, kaikki valoisia. 5 minuutin kävely kansakouluun ja ilmainen koulubussi etuovelta korkeakouluoppilaille. Soittakaa tai poiketkaa katsomassa niin varmaan innostutte, sillä mistä saatte tällaiset huoneet $65 kuussa. Lauri Hotti, omistaja, Bill Gemmell Jr., peräänkatsoja, puh. 866-2531. (29—31—3)

VUOKRATTAVANA

KAHDEN HUONEEN APARTMENTTI vuokrattavana. Sähköhella ja jääkaappi. Sopii kahdelle tytölle tai miehelle. Saatavana heti. Kysykää: 294 Pine St., Sudbury, puhelin 673-1807. (3—5—7)

MYYTÄVÄNÄ

5 MAIDOSSA OLEVAA NUORTA LEHMÄÄ myytävänä, kerran ja kaksi kertaa poikineita. Kysykää: V. Mäensivu, R.R. 1, Markstay, Ont. (3—5)

MYYTÄVÄNÄ

KESÄKAMPPA 28 M. Sudburysta länteen maantietä 17. Lähemmin: Puh. 682-4923, Box 287, Copper Cliff, Ont. (3—5)

Kaikenlaisten KIINTEISTÖ- ja VAKUUTUS-asiain palvelu
EMIL KIVIAHO
Real Estate & Insurance
Puh. 675-6622 ja 692-4581
58 Lisgar St. South Sudbury

POIKETKAA!
LAKEWAY CONFECTIONERY
Hyvä varasto aikakausijulkaisuja, makeisia, ruokatarpeita ym.
Nelson ja John kat. kulm. Sudbury

Sudbury Footwear
Ensiluokkainen kenkien korjaamo
NOPEA PALVELU
BILL GRODECK, omist.
21 Larch King Edward rakenn.

Suomirannalla kilpailtiin Työnpäivänä

V- ja u- seura Voiman järjestämät kilpailut Työn päivänä onnistuivat oikein hyvin ja tulokset olivat myös huomattavia. 1500 m juoksun voittoaika oli 4.26 ja 800 m 2.16. 100 metrin juoksussa alittivat kaikki 12 sekuntia, ja miesten kuulaa pukattiin lähes 13 metriä. Kiekko lensi yli 30 metriä.

SCAUL:n jäseniä oli myös mukana, mm. O. Kassinen, joka saavutti toisen tilan alle 15 vuotiaiden kolmiottelussa. Lind aLeonard Beaver Laken Jehusta voitti naisten kolmiottelun, ja Yrityksen B. Heikkilä voiti keihäänheiton 55.77 heitolla. Hänen seuratoverinsa Eero Takala tuli toiseksi 53.70 heitolla.

Heikkilä tavoitteli kultakelloa, joka oli palkintona sille keihään heittäjälle joka ylittäisi 60 metriä Suomirannalla. Kenttä ja rata eivät olleet kuitenkaan kaikkein parhaassa kunnossa, ja tämä vaan korostaa että urheilijat tekivät parhaansa saavuttaessa niinkin hyviä tuloksia.

Oli vähän keskustelua urheilijoiden välillä siitä, että pitäisi joskus järjestää suuret kilpailut, mihin tulisi kutsuttavaksi kaikki suomalaiset urheiluseurat.

Olavi Somppi kuoli sydänkohtauksen uhrina sunnuntaina

Olavi Somppi, Lockerby Motorsin yksi omistajista, kuoli äkkiarvaamatta todennäköisesti sydänkohtauksen vuoksi kotonaan Wanupissa varhain viime sunnuntaina. Hän oli vasta 47-vuotias. Suremaan jäi lähinnä vaimonsa ja heidän 15-vuotias poikansa.

Somppi oli syntyisin Viipurista ja tullut tähän maahan toisen maailmansodan jälkeen. Lehtemme painoon mennessä ei ollut vielä käytettävissämme tietoja hautajaisten järjestämisestä.

Vuosisatoja ovat lapset kaivaneet paksua mustaa kuraa Portsmouthin sataman edustalla Englannissa löytääkseen kolikoita. Nyt on kaupunginhallinto päättänyt perustaa näitä kuralammikoita autojen pysäköintipaikkojen viereen. Ihmiset ovat heitelleet rahoja sataman lammikoihin ja lapset ovat menneet niitä etsimään.

KAUNIITA KUKKIA . . .
uudessa suomalaisessa KUKKAKAUPASSA
HELVI'S FLOWER HOUSE
Puh. 675-5251
125 Drinkwater St. Sudbury

Pat's Barber Shop
HUOLELLINEN TYÖ
7 CEDAR ST., SUDBURY
Viinakaupan vieressä

Kalustopuuseppä
Keittiökaappeja, huonekaluja y.m. alan työtä
KUSTANNUSARVIOT VAPAASTI
AARNO'S
Woodworking Shop
AARNO HIETALAHTI
Puh. 673-4797
437 Bessie St. Sudbury, Ont.

5 tapaturmaista kuolemantapausta viikon vaihteessa

Sudburyn alueella menetti pitkän viikonvaihteen aikana kaikkiaan 5 ihmistä hengensä tapaturmaisesti — neljä heistä kuoli auto-onnettomuuksissa ja yksi lapsi hukkui.

Sen lisäksi eräs sudburylainen nainen ja hänen tyttärensä kuolivat Cadillacin lähettyvillä Mich. perjantaina tapahtuneessa auto-onnettomuudessa.

Yliopistotyömaan selkkaus jatkuu

Lehtemme painoon mennessä tiedoitti eräs kirvesmies, että Laurentian yliopiston työmaaselkkaus jatkuu edelleen. Tänä aamuna olivat lakkovahdinnassa kirvesmiesten union jäsenet ja rakennustyöläiset yleensä kunnioittivat heitä palaamalla takaisin kotiinsa.

Lakko alkoi viime viikolla Pioneer-yhtiötä vastaan sen syytöksen perusteella, että mainittu yhtiö pitää palveluksessaan ammattiyhdistysliikkeeseen kuulumattomia miehiä.

Hyviä tuloksia taas South Porcupinessa

(Jatkoa sivulta 1)

man Silver Spikes 18.43.

KEIHÄÄNHEITTO

Yleinen. 1) E. Takala Yritys 49.20 2) T. Paalanen Reipas 44.28.

Alle 21 v: 1) B. Heikkilä Yritys 65.79 (215 jalkaa 8 tuumaa) uusi liiton ennätys, 2) D. Hutman Alerts 45.68 3) L. Niemi Viesti 36.84 4) B. Pulkkinen Alerts 35.39 5) L. Luhta Viesti 26.96, 6) D. Pulkkinen Alerts 26.09.

Naiset: 1) M. Hämäläinen Isku 21.34 2) L. Leonard Jehu18.19 3) J. Ferguson Isku 16.39.

MOUKARI

Yleinen 1) P. Pentilä Viesti 41.40 2) E. Takala Yritys 28.60.

Alle 21 v: T. Miner Viesti 29.55 2) B. Heikkilä Yritys 26.42 3) D. Hutman Alerts 25.19.

4x100 METRIN VIESTI

1) Viesti (Bush, Tremblay, Draper, Miner 47.9.

2) Yritys (Heikkilä, Takala Kataja, Paananen) 49.2.

Bonnin turvallisuus ei kiinni natseissa

Bonn. — Länsi-Saksan sisäministeriön edustaja sanoi keskiviikkona, että niitä entisiä natsiasiamiehiä, jotka tällä hetkellä ovat perustuslain suojelemisesta huolehtivan viraston, Länsi-Saksan korkeimman sisäisestä turvallisuudesta vastaavan elimen palveluksessa, ei voida heittää kadulle, koska tämä toimenpide vaarantaisi turvallisuutta.

Edustaja kielsi lehdissä esiintyneet tiedot, että lukuisia entisiä natseja olisi viraston palveluksessa. Hän väitti, että vähemmän kuin kaksi prosenttia viraston nykyisistä virkailijoista on aikaisemmin ollut natsien salaisen palvelun ja turvallisuuspalvelun jäseniä.

Näiden miesten menneisyys on perusteellisesti tutkittu ennen kuin heidät otettiin nykyisiin tehtäviinsä. Mihinkään uusiin tutkimuksiin ei ryhdytä, elleivät aikaisemmat tutkinukset osoittaudu virheellisiksi, hän sanoi.

'Emme voi erottaa ihmisiä sen perusteella, että he ovat entisiä natseja, ellemme ryhdy heitä vastaan laillisiin toimenpiteisiin heidän sodanaikaisen toimintansa vuoksi sanoi edustaja.

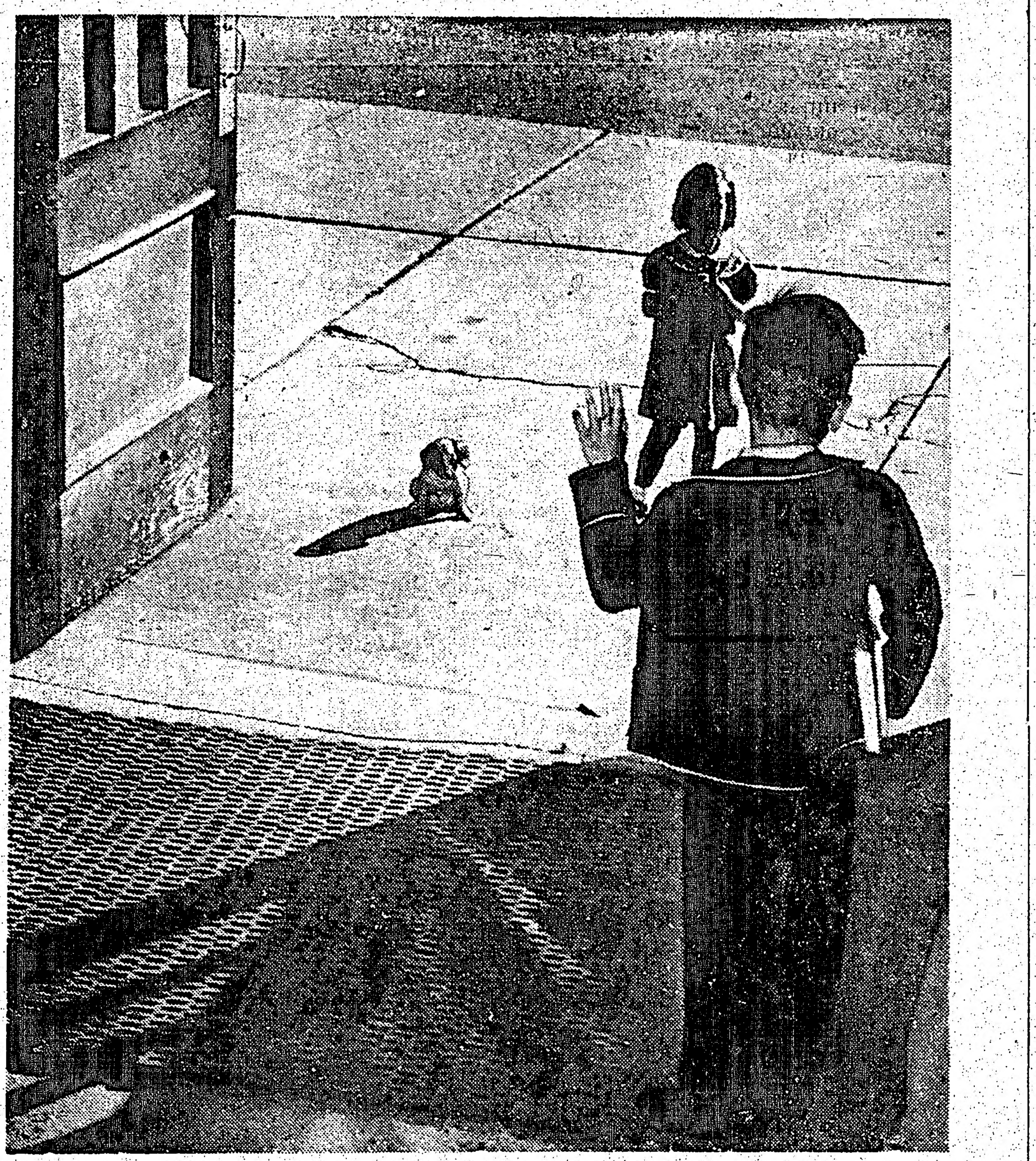

Vieraasta ovesta sisään! Tämä nuorimies otti viikon alussa suuren askeleen, mikä vei hänet ensimmäisen kerran lastentarhan kouluovesta sisään. Mutta ennenkuin hän meni ovesta sisään, poika kääntyi ympäri heiluttaakseen kättään toiselle nuorelle, joka on vielä liian nuori kouluun mennäkseen. Luotuaan täten viimeisen katseen "vapauteen", hän ehkä nieli kurkkuun nousseen palan ja astui päättävästi ensimmäisen kerran koulun ovesta sisään. — TNS-kuva.

NAISET TOIMIVAT SANAVAPAUDEN PUOLESTA

Port Arthur. — Syyspäivät lähenevät ja kesäiset retkeilyt, uinnit, kalastelut ja muut huvit tekee loppuaan, joten kohta taas on jäätävä neljän seinän sisää. Kun myrskyt alkavat ulvahdella ja saapuvat kylmät sateet, ei se huvita enää ulkoilu eikä kesärannat vaan on etsittävä huvinsa muualta.

Järjestöihmiset kyllä tietävät, mi tä heille alkaa eteen syksyn tullen. Niin ja samaa touhua heillä on ollut kesälläkin, vaikka ei se olekaan suuremmin ylettynyt haalien sisällä toiminnaksi. Kokoukset on aina sentään säännöllisesti pidetty. Taisipa sentään luiskahtaa viimeinen osaston kokous läpi käsien kun ei voitu pitää syystä, että oltiin siellä suurjuhlilla jo kokousiltana takaisintulomatkalla.

Vaan nythän sitten aletaan taas tulisesta toimia. Näyttämökomitea on sunnitellut jo kokousta. Kai sitä pikapuolin päätetään mitä näytelmää tässä ensin aletaan harjoitella. Vaan siitä kyllä kuullaan aikanaan, sillä kokous on jo kutsuttu.

Naiset ovat myöskin lomailleet vaikka samalla toimineetkin, sillä olipa Iskun puistossa mitä vain, niin kyllä siellä naisilla on työtä ja lujaa työtä onkin ravintolassa, joten naisten työ ei lopu koskaan eikä he myöskään jouda lomailemaan ei ainakaan perheen äidit eikä järjestöjen jäsenet.

Nyt sitten syyskuun 12 päivänä on Aikamme Naisten kokous kello 1.30 päivällä haalin yläkerrassa. Siellä sattuu on jotakin erikoista myöskin menossa, että toivotaan kaikkien jäsenien ottavan huomioonsa tämä kokous. Myös uusia naisjoukkoja toivotaan mukaan. Meidän naisistamme oli yhdellä tilaisuus käydä Suomessa, nimittäin Hilma Ahlforsilla, käydä synnyinmaassaan Suomessa ja hänellä on varmaan meille paljon mielenkiintoista kertomista näkemyksistään. Hän tuo meille terveiset, jotka varmaan ovat tervetulleita, koska emme itse ole voineet synnyinmaahamme matkustaa. Siispä torstaina, syyskuun 12 päivänä tavataan.

Niin, meillä on edessä yksi vaikea pulma, sillä Liekin ja Vapauden rahastuskampanja on alkanut ja ikävä kyllä, että meillä aikamme naisilla on nyt "Matti kukkarossa", joten tämäkin asia vaatii nyt kiireellistä harkintaa sillä tietenkin me taaskin ollaan mukana kuten ennenkin tukemassa meidän omia lehtiämme ja siinä mielessä onkin nyt kiireellä keksittävä keinoja miten tuota "tekevää" aletaan koota, että saisimme myös Aikamme Naisten nimen komeilemaan lahjoittajien mukaan. Siispä tämäkin kannustaa meitä nyt aloittamaan syystoimintamme ihan kiireisin harppa-askelin.

Siispä 12 päivä tavataan. — TSN

NL yrittää edelleen neuvotella Kiinan kanssa

Moskova. — Neuvostoliiton pääministeri Hrushtshev sanoi viime keskiviikkona julkaistussa lausunnossa, että Neuvostoliitto on yrittänyt ja yrittää edelleen päästä sopimukseen Kiinan kanssa huolimatta maiden välisistä erimielisyyksistä.

Tämä lausunto annettiin Neuvostoliitossa vierailulla oleville japanilaisille lehtimiehille, ja se julkaistiin eräässä neuvostoliittolaisessa aikakauslehdessä, ilmoitti uutistoimisto Tass.

Kun Hrushtshevilta kysyttiin Kiinan kommunistisen puolueen ja Neuvostoliiton välisistä erimielisyyksistä, hän vastasi: 'Me puolestamme olemme yrittäneet ja yritämme edelleenkin huolimatta vallitsevista erimielisyyksistä päästä sopimukseen Kiinan kommunistisen puolueen kanssa ja vahvistaa Kiinan ja Neuvostoliiton kansojen välisiä suhteita.

Hrushtshev sanoi lisäksi Neuvostoliiton olevan valmiin keskittämään ulkopolitiikkansa siten, että kansainväliset ongelmat voidaan nopeasti ratkaista.

Hän sanoi myös, että osittainen ydinkoekieltosopimus antoi mahdollisuuden muiden kansainvälisten kysymysten kuten yleisen aseidenriisunnan ja Saksan rauhansopimuksen ratkaisemiselle ja hän jatkoi: 'Kaikkialla maailmassa ihmiset tällä hetkellä ilmaisevat ilonsa siitä, että ydinkoekieltokysymys on nyt lopultakin ratkaistu".

Kun Hrushtshevilta kysyttiin hänen mielipidettään seistariisunnasta hän vastasi: "Aseistariisuntasopimukseen pääseminen riippuu ensi sijassa kaikkien kansakuntien ponnisteluista ja kaikkien kansojen hyvästä tahdosta".

PEKING VAATII KOVASTI YDINASEITA NL:LTA

Moskova. — Kiinan hallitus ei voi mitenkään antaa neuvostohallitukselle anteeksi sitä, ettei se ojentanut Pekingille atomiaseiden mallikappaletta, kirjoittaa nimimerkki Sovremennik Novoje Vremjan numerossa 35. — Atomipommin saaminen hinnalla millä hyvänsä on se liikkeelle paneva voima, joka on aiheuttanut Pekingin vastarinnan ydinkoekieltosopimuksen suhteen ja myös sen Neuvostoliittoa vastaan tähdätyn hillittömän ja sopimattoman kampanjan, jota harjoittavat kiinalaiset lehdet, kiinalaiset edustajat kansainvälisissä järjestöissä ja kansainvälisissä tilaisuuksissa sekä Kiinan hallitus antamissaan lausunnoissa.

Artikkelissa sanotaan, ettei kysymys Pekingin hallituksen halusta ja aikomuksesta saada atomiaseita ole yksinomaan Kiinan sisäinen asia. Se on itse asiassa ydinaseiden leviämisä koskeva ongelma, joka liittyy kiinteästi ydinasesodan vaaraa koskevaan kokonaisongelmaan.

Jos kaikki sosialistiset maat lähtisivät kulkemaan sitä tietä, jolle kiinalaiset johtajat niitä yllyttävät, läntiset ydinvallat vastaisivat samalla mitalla, mikä olisi luonnollisesti omiaan suurentamaan sodanvaaraa. Kun ajattelee, että Länsi-Saksalla olisi hallussaan ydinaseita, voi jo ymmärtää, miten suuri on uuden maailmansodan vaara.

Neuvostohallitus ja muiden sosialististen valtioiden hallitukset pitävät velvollisuutenaan taata politiikallaan pysyvän rauhan. Neuvostoliitto tekee kaiken voitavansa estääkseen imperialisteja aloittamasta ydinasesotaa. Siinä on Pekingin johtavien nykyisen kannan ja neuvostohallituksen kannan tärkein eroavuus.

S.C.A. Urheiluliiton virkailijoiden osoitteet:
Puheenjohtaja: Ake Hunnakko
90 Neville Park Blvd.
Puhelin OX 1-6195
Toronto Ontario
Sihteeri: Paavo Vaurio
49 Hiawatha Rd., Toronto 8, Ont.
Puhelin HO. 6-8815
Rahastonhoitaja: Allan Illbury
488 Brock Ave. Toronto, Ont.
Puhelin LE. 5-1054
LIITON NAISJAOSTO
Elsie Jokinen
21 Granlea Road, Willowdale, Ont.
Puhelin BA. 1-1489
LIITON HIIHTOJAOSTO
Puheenjohtaja: Unto Penttinen
38 St. Lawrence St., Sudbury, Ont.

KIITOS

Suuri kiitos kaikille jotka ilahduttivat minua kaunein kukkasin, lahjoin, kortein ja käynneillään ollessani sairaalassa.

Monet kiitokset CSJ:n Sudburyn osaston sairashuoltokomitealle lukemisesta ja hedelmistä sekä Naistenkerholle onnittelusta Vapaudessa 81-v. syntymäpäiväni johdosta.

Kaunein kiitokseni teille kaikille.

HILDA TUORI
Sudbury Ontario

Kalervo Kaarlo Ketolan MUISTOLLE

Kuoli syyskuun 2 pnä 1961.

Vuosia kaksi jo kulunut on,
kun maemo hellivänen
Sinut syliinsä sulki.
Kaipaus vaan yhtä syvä on
ja muistot elävät
mielissämme säilyy.

Äitisi Hilja
Siskot Mary ja Kyllikki perheineen.

18 MILJOONAA NEEKERIÄ MARSSILLA

(Jatk. siv. 2)

ria. Myös osavaltion lainsäädäntäelin uhmasi päätöksillään liittovaltion lakeja. Meredithin kirjoittautumista seurasi toisia toisissa osavaltioissa ja ne tapahtuivat lähes samanlaisen vastarinnan olosuhteissa.

NEEKERIEN OMA TAISTELU

Neekerien oma taistelu on jouduttanut rotuerottelun sortumista. Vuonna 1958 neekeriylioppilaiden järjestämä mielenosoitusliike yleisten laitosten, ravintoloiden, tavaratalojen ym. rotuerotetlun poistamiseksi on tuottanut tuloksia. Liike on jatkunut yhä siitä huolimatta, että ravintoloissa istumalakkoon ryhtyneitä on vedetty oikeuteen.

Siitä huolimatta, että neekerien vastarintaliikkeet ja jatkuvat mielenosoitukset ovat raivanneet uutta alaa tasa-arvoisuudelle, on yhäkin olemassa 5,257 koulua, joissa rotuerottelu on käytännössä. Äänestysluetteloihin kirjoittautumisessa tapahtuneesta edistymisestä huolimatta on luetteloissa vain vähän neekereitä. Viimeisissä presidentinvaaleissa äänesti eräällä paikkakunnalla vain 26 kaikkiaan 4077:stä äänioikeutetussa iässä olevasta neekeristä. Kuluvan vuoden aikana määräsi liittovaltion oikeus 1,100 neekerin kohdalla pakollisen luetteloihin kirjaamisen Montgomeryssä Alabamassa. Heidän joukossaan oli mm. kuusi maisterin tutkinnon suorittanutta, joilta oli evätty äänioikeus.

KENNEDYN ESITYKSET

Tämän vuoden helmikuussa presidentti Kennedy ehdotti uutta kansalaisoikeuksien lainsäädäntöä, joka anta kansalaisoikeuksien komissiolle entistä suuremman vallan määrätä rotuerotteluasioissa. Kesäkuun 19 pnä hän esitti kongressille rotuerottelun poistamiseen tähtäävän ohjelman, joka sisälsi mm. erottelun poistamisen julkisista laitoksista ja työnsaannissa. Esitykset ovat itse asiassa tähän saakka voimattomana pysyneen perustuslain määräysten toistoja yksityiskohtaisemmassa muodossa.

"VAPAUDENMARSSIN" VAATIMUKSET

— Rotuerottelun poistaminen kaikista kouluista jo tämän vuoden aikana.

— Liittovaltion määrärahojen kieltäminen kaikilta yrityksiltä, joissa esiintyy rotuerottelua.

— Kaikkien niiden osavaltioiden edustuksen vähentäminen kongressissa, joissa kansalaisilla ei ole samoja oikeuksia.

— Hallituksen määräys, joka kieltää syrjinnän kaikilla sellaisilla asuntoalueilla, joiden rahoituksessa liittovaltiolla on osuus.

— Hallitusohjelma, joka hankkii työtä kaikille työttömille, sekä neekereille että valkoisille.

— Minimipalkkalaki, joka takaa kaikille työläisille 2 dollarin vähimmäispalkan.

Neekerien mielenosoitusliikkeeseen on yhtynyt monia filminäyttelijöitä, mm. Burt Lancaster, Gregory Peck, Harry Belafonte, Marlon Brando, Tony Curtis jne. Eräät heistä saapuvat tänään Pariisista saakka varta vasten osallistuakseen vapaudenmarssiin.

* * *

On muistettava, ettei presidentti Kennedyn kansalaisvapauksia koskeva ohjelma eivätkä edes vapaudenmarssin vaatimukset yllä kattamaan koko rotuerottelun alaa — sitäpaitsi ne kummatkin ovat yhä paperilla. Ulkopuolelle jäävät joka taapauksessa osavaltioiden ja yksityisten määräysvallassa olevat alueet ja kiertämiskeinoja on monia. Eihän perustuslaki selvine määräyksineen ole estänyt rotuerottelua, jota vastaan nyt yhtä kaikki on noussut ennennäkemätön vastarintaliike. Sitä tarvitaan vielä pitkälle eteenpäin.

— H. A.

MAAILMAN PARHAIMPIA SONY-*merkkisiä* TRANSISTORI-RADIOITA

Vapauden liikkeestä on nyt saatavissa näitä erittäin vähällä paristosähkövoimalla toimivia pienoiskokoisia radioita, jotka soveltuvat erinomaisesti käyttöön matkustaessa, autossa, metsästys- ja kalastusmatkoilla — lyhyesti sanottuna vaikka missä, jossa ei ole saatavissa tavanomaista sähkövirtaa.

Varastossa on seuraavia malleja:

SONYN TASKUMALLI TRW 621

taskuun sopiva transistoriradio, jonka yhteydessä erittäin hyvin toimiva kello, joka voidaan asettaa kääntämään radio päälle automaattisesti aikaisemmin määrätynä aikana ja pois 30 minuuttia myöhemmin. Radio toimii yhdellä 9 voltin patterilla, jotka ovat saatavissa kaikkialla. Radion väri koralli ja harmaa, kahden vivahteinen harmaa tai mustan- ja kullanvärinen. Toimii kuudella transistorilla. Nahkainen suojus ja korvakuuloke.
HINTA VAIN **$59.95**

TR-75

Erittäin siro näöltään, varustettu 7 transistorilla. Kolmessa taskulampun patterissa riittää sähkövoima aina vuoteen asti.

HINTA **$59.95**

TR-6081 — Yllättävä vuoden 1963-mallinen lisä Sonyn radiovalikoimaan. Erittäin kauniiksi suunniteltu 6 transsistorin äänimodulaatioradio varustettuna kantokotelolla.
HINTA **$49.95**

TR-84 **HINTA $69.95**

Erittäin tehokas radio, jonka ääni on selvä, täyteläinen ja voimakas. Erittäin herkkä vastaanotossa. Mitoiltaan 7¾ x 4⅛ 1 1/16 t. Painaa alle 2 paunaa. Koneistoon sijoitettu antenni. 8 transistoria, toimii 12 kuukautta 3:lla taskulampun patterilla.

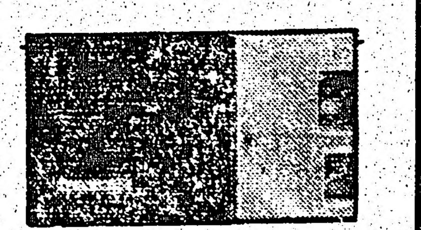

TR-817 — Uusi taskumalli varustettuna erittäin herkällä radiofrekvenssivahvistajalla, 8 transistorilla, 1 kaksielektrodiputkella ja 1 elektrooniputkella. Kantokotelo, kuulokkeet ja patterit. HINTA **$59.95**

SONY TR716Y

Uusilla ominaisuuksilla varustettu 7-transistorinen radio uuteen alhaiseen hintaan. Erittäin herkkä asemien erittelyssä lyhyaalloilla. Kokoonmenevä antenni. Toimii 6—12 kuukauteen kahdella tavallisella taskulampun patterilla. Yhdessä nahkaisen kotelon ja kuulotorvien kanssa.

AINOASTAAN $69.95

SONY TR 712/0 SÄHKÖJOHDOTON 7 transistorinen kotiradio, joka on todella liikutettava niin sisällä kuin ulkonakin. Koko 11½"x4"x5¾" — painaa kolme paunaa kuusi unssia. Toimii aina 12 kuukauteen asti vain kolmella tavallisella taskulampun

HINTA VAIN **$49.95**

Tilatkaa osoitteella:

Vapaus Publishing Company Ltd.
100 Elm St. W. P.O. Box 69 Sudbury, Ont.

Koulutarpeiden LOPPUUNMYYNTI VAPAUDEN KIRJAKAUPASSA 25% ALENNUKSELLA

Alkaen myynti perjantaina, elokuun 30 pnä ja kestää seuraavat 10 päivää

TÄMÄ KOULUTARPEIDEN LOPPUUNMYYNTI KÄSITTÄÄ KAIKKI KOULUTARPEET, JOISTA MAINITSEMME TÄSSÄ VAIN JOITAKIN

- 3 Ring Zipper Cases
- Hilroy Exercise Note Books
- Campus Science Note Books
- Stenographers' Note Books
- Music Dictation Books
- Kaikenlaiset värikynät
- 3 Ring Binders
- Hilroy Spiral Note Books
- Index Dividers
- Loose Leaf Fillers
- Musteet, liimat ja lyijykynät
- Kuulakärki- ja säiliökynät
- Vesivärit, viivottimet ym.

Koululaiset, käyttäkää hyväksenne tätä suurta koulutarpeiden LOPPUUNMYYNTIÄ, joka alkaa perjantaina, tk. 30 pnä.

KAIKISSA KOULUTARPEIDEN OSTOSSA SÄÄSTÄTTE 25%!

VAPAUDEN KIRJAKAUPPA
100 ELM ST. WEST SUDBURY, ONTARIO